EL DIARIO PALENTINO

Martes, 14 de noviembre de 1989 — EL DIA DE PALENCIA — Núm. 15.004. Precio 60 pesetas

Fundado en 1881

El muro ya tiene 22 agujeros

Berlín (EFE).-Con la apertura, hoy, de dos nuevos pasos fronterizos, el Muro que rodea el sector occidental de Berlín tiene ya 22 "agujeros" para la libre circulación, diez de ellos abiertos desde que hace días se viniera abajo el "telón de acero".

Funcionarios de alto rango de las dos alcaldías de la ciudad asistieron a primeras horas de este martes a la apertura de las nuevas aduanas de la Strubenrauchstrasse y del dique de Prusia Oriental, actos a los que acudieron multitud de berlineses de ambos lados.

El Ministerio federal del Interior comunicó que continúa disminuyendo sustancialmente el número de ciudadanos de la RDA que solicitan refugio en la RFA, cifra que en la últimas 24 horas ascendió a 2.180 personas, frente a las 3.456 del día anterior.

Hasta las 04,00 hora local de hoy (03,00 gmt) 175.007 germanoorientales cruzaron la frontera intergermana para visitar Alemania Federal, número apreciablemente menor a las 412.493 que lo hicieron un día antes.

ATAQUE DE LA GUERRILLA.- SAN SALVADOR. La guerrilla salvadoreña ha realizado la más grande ofensiva militar de los últimos años, con ataques a guarniciones militares y a la residencia del Presidente Alfredo Cristiani, en la capital, además de acciones en otras ciudades del país. En la foto un hombre recibe ayuda al resultar herido en los enfrentamientos que se registran en la ciudad. (TELEFOTO EFE/AP)

(Página 25)

Desactivado por la Policía

Un empresario vasco recibió el sábado un paquete bomba

Bilbao (EFE).-Miembros del Cuerpo Nacional de Policía desactivaron el pasado sábado en Guecho (Vizcaya) un paquete bomba enviado al empresario vasco José María Acha Ormaechea, informó hoy el Gobierno Civil de Vizcaya.

El paquete, enviado por correo, infundió sospechas al guarda de la urbanización donde vive el empresario, por lo que decidió dejarlo sobre un seto y tras comunicarlo a la familia del industrial dieron aviso a la Policía, cuyo equipo de desactivación logró inutilizar la bomba.

El artefacto estaba oculto en un libro, cuyo interior se había vaciado, y estaba compuesto por entre 150 y 200 gramos de un explosivo que aún no se ha determinado.

El mecanismo de explosión era por "alivio de presión", es decir, se habría activado al abrir el libro, según informó el Gobierno Civil de Vizcaya.

José María Acha Ormaechea está relacionado con la "Naviera Acha" y, al parecer, hace años sufrió intentos de extorsión por parte de ETA, según han apuntado estas fuentes.

En lo que va de año ETA ha enviado 17 cartas-bomba que han ocasionado la muerte de dos personas. Asimismo otros dos empresarios, Iñaki Aseguinolaza y Joaquín Aperribay, han recibido envíos de este tipo.

Aparece en Llodio (Alava) otra botella de agua mineral con lejía

Tenía cinco orificios en el tapón

Vitoria, EFE

Una nueva botella de agua mineral que contenía lejía ha sido detectada en un bar de la localidad alavesa de Llodio, según la denuncia presentada por la dueña del establecimiento en la comisaría de la Policía Municipal.

Esta es la cuarta botella de agua con lejía que aparece en el País Vasco en los últimos diez días, después de los tres envases hallados en Guipúzcoa. En una localidad de esta provincia, Pasajes de San Juan, también ha sido encontrada una botella de agua que contenía detergente.

Las cuatro botellas adulteradas con lejía y detergente aparecidas en Guipúzcoa pertenecían a la marca "Insalus", mientras la encontrada en Alava es de la casa "Peñaclara".

El juez de instrucción de Amurrio (Alava), Bruno Arias, que ha abierto diligencias por la botella encontrada en Llodio, atribuyó a un "sabotaje" la presencia de la lejía mezclada en el agua.

La propietaria del bar "Zubiaviz", de Llodio, confirmó hoy a EFE que ayer denunció en la comisaría de la Policía Municipal la existencia en su local de una botella de agua mineral con lejía, detectada el pasado sábado en el momento de servírsela a una clienta.

La clienta abrió con los dientes el precinto de la botella, de la firma riojana Peñaclara, y pudo observar que contenía un líquido de olor y color semejante a la lejía.

Fuentes de la Policía Municipal de Llodio aseguraron a EFE que la botella tenía cinco orificios en el tapón de la misma que pudieron haberse realizado con una jeringuilla.

La propietaria del establecimiento indicó que en la misma caja donde se detectó el envase con lejía había otras botellas que perdían líquido y una prácticamente vacía, hechos que también fueron denunciados a la Policía Municipal.

PALENCIA

Visita del Consejero de Presidencia, César Huidobro (Página 5)

El Comité Ejecutivo del PP valora los resultados electorales (Página 5)

Comisión Municipal de Urbanismo: Ampliación de instalaciones deportivas en La Ensenada (Página 6)

La sección de Montes sólo ha encontrado 14 peces muertos en el Carrión (Página 7)

Sucesos: Un ciclista atropellado (Página 7)

Firma de los convenios del Comercio del Mueble e Industrias de la Madera (Página 7)

Pleno de la Diputación: Sin resolver el tema de los laborales (Página 8)

M.C.D.2022

MIERCOLES

15

Santoral: Ss. Alberto Magno ob. y dr. Patrono de industrias químicas, droguerías, plásticos, etc., Eugenio, Félix, Evodio, Escutario, Suagrio, Armentario, Aurelio, Benigno, Flaviano, Leotadio, Macuto obs.; Abibo, Leopoldo cfs.; Segundo, Fidenciano, Varico ms.; Baruc prof.

Sale el sol a las 8,01 h. y se pone a las 17,58 h. La luna sale a las 18,46 h. y se pone a las 10,51 h. Cuarto menguante el 20 en Leo.

Refrán: "A quien has de dar la cena, no le quites la merienda".

EFEMERIDES

1630 Muere en Ratisbona el astrónomo alemán Johann Kepler.

1917 Fallece el sociólogo francés Emile Durkheim.

1920 Ginebra: primera reunión de la Sociedad de Naciones.

1974 España pone en órbita su primer satélite artificial, llamado "Intasat".

1985 Detenido en Buenos Aires el criminal de guerra nazi Walter Kutschmann, destacado agente de la Gestapo, que actuó en Polonia.

1986 Los Gobiernos de Cuba y España llegan a un acuerdo para el pago de las indemnizaciones a españoles expropiados en 1959, tras el triunfo de la revolución cubana.

1988 La conferencia cuatripartita de Ginebra, Cuba-Angola-Sudádrica-EE.UU., consigue un principio de acuerdo sobre la paz en Africa Austral.

EL DIARIO PALENTINO
EL DIA DE PALENCIA

Palencia: Mayor, 67 – 34001. Apartado de correos, 17
Teléfono: Redacción, 744822. **Anuncios y suscripciones,** 740417
FAX, 743360 **Depósito Legal:** P-2-1958

Presidente editor: José Luis Alonso Almodóvar; **Gerente:** José Luis Alonso Cruz

Director: JOSE MARIA RUIZ DE GOPEGUI Y SANTOYO. **Redactor jefe:** Gonzalo Ortega Aragón
Jefe de talleres: Francisco del Campo

Ventanal

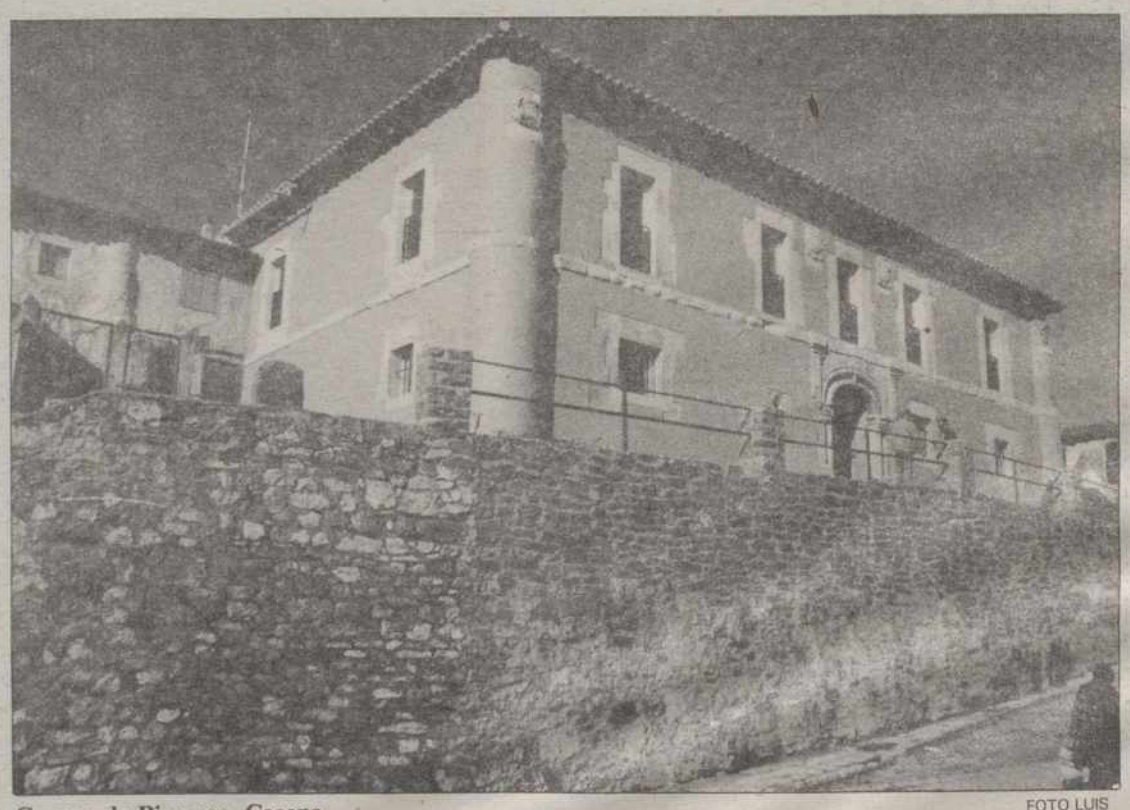

Cervera de Pisuerga. Casona. FOTO LUIS

CARTELERA

DONSANTIAGO: *"El enigma del hechicero"* (13) (5,30-8,15-10,45)

REY DON SANCHO: *"Lo mío y yo"* (13) (5,30-8,15-10,45)

ORTEGA: *"Abyss"* (T.) (5,30-8,15-10,45)

AVENIDA 1: *"El mar y el tiempo"* (18) (5,30-8,15-10,45)

AVENIDA 2: *"Hellbound. Hellraiser II"* (18) (5,30-8,15-10,45)

AVENIDA 3: *"Kamikace Detroit"* (13) (5,30-8,15-10,45)

AVENIDA 4: *"La colmena"* (13) (5,30-8,15-10,45)

SORTEOS

Lotería primitiva

Jueves, 9 de noviembre
4-6-33-37-41-48
C 15

BONOLOTO

Domingo, 12 de noviembre
1-6-18-33-34-42
C 24

Lunes, 13 de noviembre
9-15-20-23-36-46
C 10

Martes, 14 de noviembre
13-30-32-37-40-41
C 25

Miércoles, 8 de noviembre
2-5-10-12-21-25
C 47

ONCE
n.º premiado ayer
10278

FARMACIAS

Martes, 14: Dª Mª Soledad Gutiérrez Herrero (Avda. Modesto Lafuente, 23) y Dª Eulalia Barbero Martín (Plaza Cervantes, 1).

Miércoles, 15: D. José Luis Tejedor Jimeno (Teniente Velasco, 15) y doña Mercedes Aguado Martínez de Azcoitia (Los Abetos, 4).

Servicio Nocturno: Don José María Fernández Nieto (Mayor,40). Tfno. 742470. Diariamente desde las 10,30 de la noche.

TELEFONOS

Hospital General "Río Carrión"	72 29 00
Urgencias H."Río Carrión"	74 40 11
Hospital Provincial "San Telmo"	72 82 00
Casa de Socorro	72 24 81
Clínica Cruz Roja	72 41 00
Cruz Roja (urgencias)	72 22 22
Clínica "Virgen de la Salud"	74 77 00
Ambulancias	75 22 40
Policía (urgencias)	0 91
Policía Nacional	74 27 15
Protección Civil	0 06
Bomberos (Palencia capital: 080)	72 11 11
Subsector de Tráfico	72 06 88
Guardia Civil	0 62
Policía Municipal	74 76 77
Ayuntamiento	74 97 00
RENFE -información-	74 30 19
Autobuses RENFE	74 32 22
Taxis: Parada Federación	74 21 26
" " Pasaderas	74 08 10
" " San José	72 00 16
" " San Lázaro	72 20 76
" " Est. RENFE	74 39 19
Iberduero, averías	74 25 57

ACTOS Y CONVOCATORIAS

Exposición: Los pintores Alvaro Reja y Carolina Cuadrillero exponen hasta el día 19 en la sala D. Sancho de Cajapalencia.

I.N.B. Alonso Berruguete: Los alumnos que deseen formalizar su matrícula en este centro por enseñanza libre, tendrán de plazo desde el 15 al 30 de noviembre.

"Libro del atletismo palentino": El sábado día 18 será presentado en el Centro Cultural Provincial el "Libro del atletismo palentino", del que es autor Pedro Miguel Barreda Marcos. El acto tendrá lugar a las 8,30 de la tarde.

Escuela de Artes Aplicadas: Hoy martes, en esta escuela, tendrá lugar una charla coloquio sobre "El mosaico en la Olmeda", a cargo del arqueólogo Javier Cortes, a las siete de la tarde, en el salón de actos del centro.

Mes de la música: Durante los días 14, 15 y 16 se ofrecerá en el Auditorio de Cajapalencia, a partir de las 8,30 de la tarde la composición "Música visión", dentro de los actos programados para el Mes de la Música.

Concierto: Dentro de la II Temporada de conciertos de jóvenes instrumentistas, de A.C.U.P., el día 17, en el aula cultural de Cajasalamanca ofrecerán un concierto Carmen Teresa García, piano, Rolando Bernal, violín, y Carlos Callardo, violín. A las 8,30 de la tarde, entrada libre.

M.C.D.2022

CUMPLEAÑOS

Se lleva mucho ahora la celebración estrambótica de los cumpleaños. Pero no los cumpleaños de los mayores, para quienes una efemérides de natalicio tenía que ser, al fin y al cabo, un logro nuevo en la cuesta de los años a mazo dando. No, no, aquí lo que se celebra a bombo, platillo, mantel y música es el aniversario del niño, que si ya se cree el Cid y Supermán en una pieza, estos jolgorios a ciclo anual le convencen de que tiene derecho de pernada, horca, cuchillo y martiniega.

El chaval cumple años e invita a la camaradería del colegio, los amigos del barrio, los primos de Guadalajara y los conocidos del pueblo. Así que preparan una concurrencia ferial que aquellos no se sabe si es una concentración comarcal o la fiesta de todos los ángeles.

Si te los metes en casa, aquello puede ser como la toma de La Bastilla a dulce y refresco. Y si los llevas de hostelería, la juerga parvular puede llegar a la categoría de siniestro total. Lo normal es que no haya otro remedio que preparar a domicilio la recepción y que sea lo que Dios quiera. Haciendo una previa recogida de adornos, vajillas y electrodomésticos, cualquier salón puede valer para el festejo. Que si tiene abundancia de comestibles prefabricados y bebidas multicolores, a lo mejor la cosa no va a mayores y la habitación puede rehabilitarse en cuatro días.

Un niño a la hora de la merienda se puede comer un huerto entero o terminar con media matanza del pueblo. Pero un niño al que se le ha retrasado la merienda entre preparativos y felicidades puede llegar a desnudar una despensa. Así que después del "Feliz, feliz en tu día" y de las velas apagadas, las prisas comensales suelen convertirse en ciclones desvastadores, barrido mecánico, que con la euforia de la fiesta, el protagonismo trasladado y el buche en espera, no dejará miga sobre plato ni gota en botella.

Algunas madres, que suponen el espectáculo degullidor del vástago en festejos, obligan al muchacho a merendar en casa antes de acudir a los cumpleaños ajenos. Y el chaval, con tal de no perder el ágape, merienda, vacía la hucha para el regalo y hace los deberes sobre la marcha. Luego, cantará, comerá, reirá, se moverá y seguirá comiendo.

Pensando en lo gordísima que tendrá que ser cuando el chaval termine los estudios, encuentre un trabajo, salga delegado de algo o halle compañera de renta, compañera. Que si por un cumpleaños en fase creciente se prepara un cirio de grueso calibre, unas nupcias tienen que ser un desbordamiento hostelero. Que las bodas de Camacho, a su lado, fueron una merendilla de amigos.

RETABLILLO

¿DE QUE SE RIEN?

Entraron ayer las cámaras de la "tele" en la reunión donde Adolfo Suárez y los suyos se disponían a analizar los resultados electorales y no captaron más que formidables sonrisas, que a algunos apenas si les cabían en la cara. La verdad es que, a título personal, nos sorprendió el jubiloso muestrario de gestos y de semblantes, porque esperábamos algo distinto tras el fracaso del 29-0.

La pregunta se hacía inevitable: ¿De qué se ríen?...

Trajo la respuesta el recuerdo de unas declaraciones, que recientemente oímos achacadas al líder centrista: que las elecciones no han constituido ningún fracaso; sencillamente, que en el CDS habían calculado con excesivo optimismo sus posibilidades...

De todas formas, presenciando el espectáculo de las risas y sonrisas, que en algunos alcanzaban la cota de la carcajada, también recordamos aquel sabio consejo de que "a mal tiempo, buena cara".

GIRO SOCIAL

Uno de los grupos políticos, que recientemente bajaron a la arena electoral, lo hizo bajo la sugestiva consigna de "Por el giro social". Bien porque a los electores les faltó sensibilidad, bien porque lo del "giro" no les interesa, cierto es que los patrocinadores de tal opción lograron una "cosecha" de votos absolutamente irrelevante y escasamente representativa.

Confiemos que no sea preciso esperar a una nueva convocatoria electoral para que retiren las pancartas colgadas en la vía pública, anunciando el "giro social". Se han convertido en trapos retorcidos, reñidos hasta con el menos exigente sentido de la estética urbana. Que no haya que aguardar a que el "giro" se produzca para descolgar esos harapos, que más que por omisión y descuido parece que los han dejado ahí para que se fastidien los electores que les negaron los votos.

FELIPE CALVO

El senador palentino del Partido Popular ha sido nombrado secretario del grupo de la Cámara Alta. Sinceramente lo celebramos. Habría de militar en cualquier otra formación política y abrigaríamos el mismo sentimiento, pues testigos somos del rigor con que se ha abordado las tareas parlamentarias, mereciendo sus estudios e iniciativas atención y respeto de los demás grupos... aunque al final se impusiera, implacable y disciplinado, el "rodillo".

Sin caer en ningún tipo de política provinciana, Felipe Calvo no perdió jamás de vista la realidad de su entrañable Palencia. Así lo captaron también los electores, como demostrado quedó en la última convocatoria.

Aupado sobre la voluntad mayoritaria de nuestra gente, ha vuelto al Senado y los responsables del grupo, sabedores de su valía y bien hacer, le confían la secretaría "popular" en la Cámara.

Personalidades como Felipe Calvo, en el partido político donde se encuentren, siempre son garantías de seriedad.

LA MILI

Bien porque el domingo se celebrara el sorteo de los "quintos", bien porque el servicio militar ha ocupado importantes espacios en los programas y mítines electorales, la "mili" está de actualidad. Henos ante una nueva cuestión, que como tantas otras a lo largo de la Historia, también divide a los españoles. El domingo ya hubo más que palabras en algunos puntos concretos. La campaña electoral, sin duda, dejó lastrados un poco más los ánimos...

Y no hace falta tener dotes de adivino para prever lo que será en el futuro más cercano el sorteo de los "quintos", sobre todo, porque el personal no perderá de vista que el PSOE, tratando que nadie le tome la delantera, prometió determinadas concesiones en torno a la "mili", que el ministro de Defensa se ha apresurado a anunciar que son agua de borrajas en cuanto se cerraron las urnas. Mayor veleidad, imposible.

Se va a hablar mucho del servicio militar. Y "gesticulará" más...

P.M.B.

DON ELVIRO

Por MELLADO

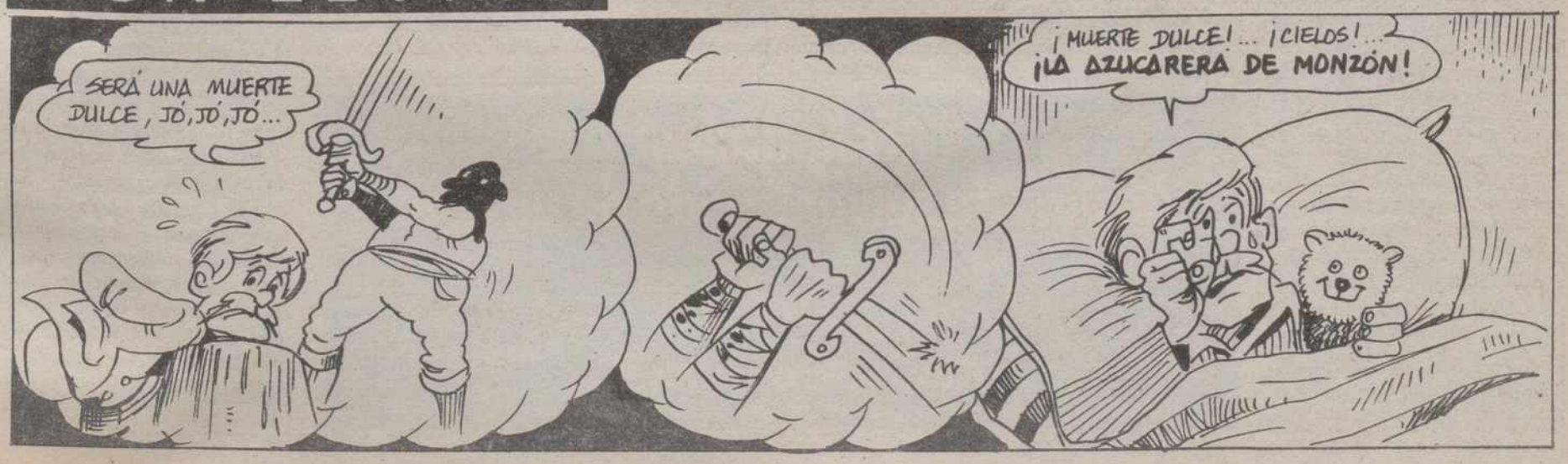

M.C.D.2022

CELA, CHARO Y ALGUNAS COSAS MAS

Luis NADALES

En días aún relativamente recientes, el mundo español y desde luego el de Iberoamérica, ha acogido con notorio júbilo la inesperada concesión del Premio Nobel a Camilo José Cela, a quien desde ahora se puede comenzar a llamar "maestro de novelistas", y no se olvide que los otros cinco premios Nobel españoles o fueron científicos, o autores teatrales, o poetas, y que Cela es el primero que accede al Nobel dejando detrás de sí muchísima poesía pero pocos versos, como no sean aquellos contenidos en una de sus primeras obras y que se titulaban "Pisando la dudosa luz del día". Aunque contradictorio y a veces un poco rudo en esto bastante más inglés que celta, Cela ha sido asombro de extraños y delicia de amigos, de los cuales preciso es proclamar que ha tenido muchísimos. Camilo ha sido lo contrario de ese escritor bohemio cuya imagen suele asociarse al hombre que escribe. Por el contrario y salvo excepciones muy raras, fue un trabajador infatigable, para el cual su pupitre de escritor era como su oficina. Se metía en ella en cuanto daba comienzo el día, y sólo abandonaba sus cuartillas cuando juzgaba que le había rendido la tarea. Así surgió toda su obra, desde "Pascual Duarte" hasta sus últimas cuartillas.

El Camilo José íntimo ha sido un personaje muy diferente de aquel Cela que otros han creado en su fantasía. En los viejos y juveniles tiempos tenía siempre unas horas –muy pocas– para su peña del Café Gijón, y luego tornaba a la tarea tal como si un invisible empresario le vigilase el rendimiento de cada día. A su lado, su esposa Charo Conde era compañera fiel y celosísima, y no en vulgar sentido de los celos, que esos creo que nunca los tuvo, sino en el amor y compañerismo eficacísimos. Charo Conde era la esposa, la secretaria, la amante, la administrativa y hasta la cocinera, porque en el viejo piso de los recién casados el joven matrimonio no tenía servicio, y los tiempos prósperos no llegaron hasta el retorno de Cela de su aventura en Venezuela. De donde regresó en el ocaso de los años cincuenta con luenga barba y bien provisto de peluconas, aquellas que se llaman bolívares y que entonces eran todavía de plata y cotizadísimas. Creo que fue en aquel tiempo cuando los Cela se trasladaron al piso de la madrileña calle de Ríos Rosas. Los honores de la Academia de la Lengua llegaron poco después, con un Cela tan bien barbado como Menéndez Pidal. Pero Cela pensó que "esta cabrona cosa me da calor", y se la rapó un día. Volvió a ser el de siempre, alto, enjuto y entonces flaquísimo.

Aquella nueva casa de Madrid fue muy visistada por los amigos, Charo Cela seguiría siendo allí, y después en la bonita casa de "Son Armadans", esposa y secretaria, madre y administrativa, para que Camilo pudiera desentenderse de los problemas de los dineros, y de las cuentas y dedicarse sólo a sus libros. Año tras año siguió surgiendo la obra literaria de Camilo José, el niño Camilín se convirtió en todo un señor Catedrático de Literatura, y Charo Cela tenía cada vez más hojas que poner en limpio, más casa que cuidar, más manuscritos que archivar, más facturas que comprobar, y aquella casa de "Son Armadans" se iba llenando de cuadros, de esculturas, de grabados, de libros... Hasta que surgió la Fundación, de la cual Charo es vicepresidenta por ser la esposa de Cela.

¿Y si dejase de serlo? Ahí está el problema. Porque Camilo, hombre de muchas pero fugacísimas mujeres, ya tiene otro amor, acometido por una extraña y acaso pasajera crisis de "papandreismo". Ya se sabe que esto de cambiar esposa de sesenta por otra de treinta está de moda en España, y ya lo han hecho Tuñón de Lara, Federico de Carvajal, el gobernador del Banco de España, Miguel Boyer y otros muchos que han seguido este camino. ¿Se justifica así cambiar de mujer de sesenta por amante de treinta, y tirar a la esposa al cubo de la basura?

"Yo soy la persona que está al lado del escritor", ha declarado la joven Marina Castaño, ahora compañera de Camilo. Claro es, "está al lado" cuando Cela es famoso, académico, rico y el Premio Nobel llama a su puerta, derramando millones y fama por el mundo entero. ¡Pues así cualquiera! Los años difíciles fueron los de Charo Cela, cuando todo faltaba y a veces ni para tabaco había. El coro de elogios de ahora, literariamente muy justos, no pueden ocultar el extraño "papandreismo" de Cela, que es un hombre con sentido del humor y que ahora tendría que reirse un poco de sí mismo. Charo sigue en Mallorca entre los cuadros, los autógrafos, los grabados y los libros, y Camilo de noviete en Guadalajara, que para un nido de amor también es un extraño sitio. La amante se propone acudir a Estocolmo a recoger el Nobel, mientras Charo se queda en "Son Armadans", viendo por televisión la hora de gloria de su marido. Tras cuarenta años juntos, la soledad tiene que ser terrible.

Como admirador de esta pareja, mi cabeza estará siempre con Camilo pero mi corazón con Charo de Cela, la esposa olvidada entre los autógrafos, los manuscritos, los cuadros y los libros. No tiene fuego que cuidar, pero la que fue vestal sigue en su sitio, con los recuerdos del tiempo ido. La "otra" es de suponer que en la alcoba, su nuevo sitio. Me entristezco por Charo Conde, la esposa olvidada, pero sobre todo por Camilo. A veces los grandes hombres tienen estos desdichadísimos deslices.

AUTOBIOGRAFIA DEL PAPEL

ANITA ARROYO

Hoy te hablo yo, este mismísimo papel que sostienes en tus manos, sobre el que lees todo lo que de interés hay en el mundo. ¿Te das cuenta, querido lector, de la importancia que tengo, de lo que significo en la historia de la civilización? Hoy se escribe y habla "en el aire" -telegrafía, radio, televisión-, pero me siguen usando en cantidades enormes las editoriales, los rotativos, los negocios y en mil cosas más. Voy a hacerte una síntesis de mi larga historia. Soy una de las creaciones más útiles de la civilización. Otras culturas no me tuvieron para conservar y transmitir sus ideas. En los más remotos tiempos, los antiguos– como muchos pueblos primitivos en la actualidad– dependían enteramente de la tradición oral o de ingenuos dibujos ejecutados sobre piedras. Los primeros libros, si es que se pueden llamar así, eran muy rudimentarios. Antes de que el hombre se inventara, se usaron distintos materiales. Así, por ejemplo, los babilonios se valieron de delicadas tablillas de arcilla para grabar su curiosa escritura cuneiforme; los egipcios dependieron del papiro, una planta que crecía en las riberas del Nilo; griegos y romanos usaron el pergamino, hecho de las pieles de animales, especialmente de terneras, ovejas y cabras. Este material dura más que el papiro y es más blando, por lo cual se puede doblar y es muy conveniente para hacer libros. Tales materiales -el papiro y los pergaminos– resultaban muy caros, por lo cual los griegos del periodo clásico los economizaban: dependían aún mucho de la tradición oral, y, para usos sencillos, como las votaciones en la Asamblea, empleaban las conchas de las ostras. En América, los antiguos códices mexicanos se escribían sobre la corteza machacada de higueras que luego se cubría con una capa húmeda de carbonato de calcio, obtenido de rocas calcáreas. Otros indios usaron la piel húmeda del venado o algún material de algodón. Todos estos procedimientos cambiaron de un modo revolucionario cuando el hombre me inventó. Fueron los chinos los que inventaron el papel. Soy un invento muy viejo. Nací en el primer siglo de la edad cristiana. Mi inventor fue un oficial palaciego, Isai-Loum, quien descubrió cómo mezclar trapos, corteza de árboles, fibras vegetales e hilo de cáñamo. Durante siglos, guardaron celosamente el secreto y por eso en Europa se continuó usando el pergamino, en que los monjes medievales realizaron preciosas miniaturas. Pero en el 751 los árabes capturaron a dos obreros papeleros chinos y los obligaron a revelar el secreto de mi manufactura. Por primera vez Europa conoció mi misteriosa naturaleza. Los árabes comenzaron a fabricarme en Samarkanda y en Bagdad, allá para el año 794. Gracias a ellos, mi consumo se extendió por el Mediterráneo y se propagó a España, donde, en el siglo IX, existió una fábrica en Játiva. De aquí me llevaron a toda Europa. Me hice célebre. Fui un magnífico vehículo de difusión cultural, y créeme, me sentí orgulloso de mi utilidad porque mi lema es servir a la humanidad. Mi invento, junto con el de la imprenta, hizo posible esa explosión cultural que culmina en la Edad Moderna y que permite la publicación masiva de libros, revistas y periódicos por millones. Sin estas dos invenciones no serían posible ni el progreso moderno ni la democracia. Tú no me tendrías entre las manos y tus hijos no usarían tantos textos escolares y cuadernos; en las oficinas no se acumularían montañas de documentos; no habría con qué envolver los artículos ni existirían los mil usos que hoy se me dan para todas las necesidades.

En el presente el problema de los bibliotecarios es cómo conservar los libros ya impresos. Los textos más antiguos se hicieron en materiales costosos que duraban mucho más que el papel. El Papiro Ebert tiene más de tres mil años y está intacto. Los incunables en pergamino han durado siglos. Desgraciadamente, el papel es menos resistente. Lo hay ácido y alcalino. Este último dura un poco más, pero el ácido se vuelve polvo antes de doscientos años. El gran problema de los bibliotecarios es cómo conservar estos libros para que humanidades futuras puedan conocerlos, tal como hoy tenemos acceso a los escritos de griegos y romanos. ¿Te ha interesado mi historia? Ya sabrás lo importante que soy.

Si tus mejores deseos van con Unicef
¡Felicidades!
Acabas de salvar la vida de un niño.
Esta Navidad haz que tus felicitaciones sean portadoras de un mensaje de vida y esperanza para miles de niños. Las 50 Ptas. de cada tarjeta Unicef son suficientes para evitar que 40.000 niños mueran diariamente por causas tan fáciles de prevenir como la deshidratación, el sarampión, la tos ferina, la difteria, el tétanos, la polio, la tuberculosis y el hambre.
Felicita con tarjetas unicef
De venta en: oficinas de Correos, Banco Bilbao-Vizcaya, Banesto, Banco Exterior, Caja Postal de Ahorros, Continente y en delegaciones UNICEF

M.C.D.2022

Visita del Consejero de la Presidencia de la Junta

Se perfila la figura del Delegado Territorial como político en vez de funcionario

Preocupación por el Concurso de Funcionarios

El Consejero de Presidencia de la Junta de Castilla y León, César Huidobro, ha estado hoy en Palencia visitando la Delegación Territorial. Se trata de una visita de cortesía de las que prometió hacer a las nueve provincias en su toma de posesión. En ese sentido manifestaba ante los periodistas que la Junta pretende prestar los mejores servicios posibles a los ciudadanos y para ello cuenta con un instrumento imprescindible: los funcionarios, de ahí que en estas visitas Huidobro mantenga reuniones con las Juntas de Personal y los Comités de Empresa para conocer de cerca la problemática y aspiraciones del funcionariado dependiente de la Administración Autonómica en cada provincia. El Consejero de Presidencia y el director general de la Función Pública, José Antonio Díez, se han entrevistado con los jefes de servicio, con la Junta de Personal y con el Comité de Empresa, además de visitar los servicios de Agricultura.

El Consejero de Presidencia y el Delegado Territorrial FOTO LUIS

En rueda informativa el Consejero explicó que esta visita de cortesía se había convertido, como las cinco que ha realizado ya a otras tantas provincias, en el foro para plantear problemas e inquietudes. En Palencia la mayor preocupación que le han puesto de manifiesto a Huidobro ha sido el concurso de funcionarios que va a suponer intensas negociaciones y trabajos en cada Consejería. Señaló que la mayoría de los funcionarios procede de otras Administraciones y no sabe muy bien dónde se encuentra ni a qué puesto puede aspirar. El concurso, añadió, tratará de clarificar eso definiendo cada puesto de trabajo y las vacantes a las que se puede optar.

Preguntado sobre el riesgo de movilidad que supondría ese concurso respondió que teóricamente esa movilidad podría ser grande pero que en la práctica no lo esperan así porque muchos están habituados a su ciudad y a su lugar de trabajo y es de esperar que pidan su propia plaza fija. En cualquier caso y si esa movilidad fuera muy grande y afectara a más de diez mil funcionarios la Administración podría diferir las tomas de posesión y podría también reciclar a muchos de ellos en sus cursos de perfeccionamiento.

Sobre el número óptimo de funcionarios para la Administración regional dijo que está fijado en la relación de puestos de trabajo, una relación que puede modificarse cada año en función de los servicios a prestar. "De momento, nos conformamos con definir perfectamente esos puestos de trabajo. Luego haremos estudios más profundos sobre su necesidad".

LOS DELEGADOS TERRITORIALES

Respecto a la figura del delegado territorial manifestó que como consecuencia de los pactos de Gobierno entre PP y CDS y en función del funcionamiento a lo largo de sus dos años de existencia, es necesario volver a perfilar tal figura, algo que se está haciendo actualmente gracias a un calendario de trabajo que va muy avanzado aunque no hay fijadas fechas concretas para un cambio real de delegados. Esta figura se va a mantener según manifestó el Consejero de Presidencia pero con un nuevo criterio, el de que sean nombrados por decreto entre los no funcionarios, en vez de hacerlo entre los funcionarios como los actuales. Huidobro se mostró partidario de que los nuevos delegados territoriales sean personas de confianza del Gobierno regional ya que son sus representantes en cada provincia. No considera, a pesar de lo manifestado por los sindicatos, que sea un paso atrás elegir a un político en vez de a un funcionario porque " se ha visto que es bueno dar más contenido político a esta figura". Además, añadió, eso no significa que se prive de derechos a los funcionarios ya que se trata únicamente de nueve puestos. También dijo que sea funcionario o no, el delegado territorial permite rentabilizar políticamente su labor al Gobierno que lo nombra. En todo momento se negó Huidobro a hablar de ceses o nombramientos concretos ni en relación con el delegado territorial en Palencia ni en ninguna otra provincia, aunque sí dijo que si se hacía por decreto tendrían que cesar todos los actuales, sin perjuicio de que pudiera alguno de ellos ser nuevamente elegido para el cargo. Por otra parte manifestó que cuando esté totalmente perfilada la figura del delegado territorial se le dotará de más medios, ya que se han ganado en estos dos años todo su prestigio y el reconocimiento de los ciudadanos que les ve como la representación directa y cercana a ellos de la Junta.

Valoración del Comité Ejecutivo del P. Popular sobre las elecciones

El Comité Ejecutivo Provincial del Partido Popular en Palencia ha realizado una valoración de los resultados de la pasadas elecciones generales, en la que ha puesto de relieve el margen alcanzado por el PP respecto al resto de partidos.

Destaca en la valoración el hecho de que en Palencia el PP ha superado la cifra de 50.000 votos en los procesos electorales celebrados hasta el presente en la provincia. Así como que en confrontaciones generales electorales es la primera vez que el Partido Popular logra superar al PSOE, siendo los 9.000 votos la diferencia más amplia entre ambas formaciones políticas.

El secretario general, Andrés Andérez, dio a conocer durante la reunión del comité la admisión de 36 nuevas afiliaciones al partido, producidas durante el periodo de campaña electoral, en su mayor parte de jóvenes menores de treinta años.

Tras la valoración de los resultados electorales, el presidente provincial, Jesús Mañueco manifestó el reconocimiento a los candidatos y a la labor llevada a cabo por el equipo de trabajo durante la campaña.

EL TIEMPO

El cielo estará muy nuboso o cubierto en Castilla y León y es probable que se produzcan chubascos débiles, que en lugares dispersos serán de intensidad moderada, según el Centro Metereológico Zonal del Duero.

Las temperaturas máximas previstas oscilarán entre los 12 y los 15 grados y las mínimas, de madrugada, variarán entre los 5 y los 9 grados.

J.B. Montoto

Segunda vuelta de la «Asignación tributaria»

EL PASADO AÑO EL 49% DE LOS CONTRIBRUYENTES PALENTINOS LO HICIERON A FAVOR DE LA IGLESIA

Estamos en noviembre. Un mes que se ha puesto demasiado cuesta arriba. Un mes penoso, porque hay que declarar, poner las cuentas sobre el tapete, hacer números y aligerar el peso de los bolsillos para pagar al fisco. Es la hora del tan traído y llevado Impuesto sobre el Rendimiento de las Personas Físicas(IRPF).

Y, como supongo que conoce, la Administración Pública, por segundo año consecutivo, sigue ofreciendo la posibilidad de colocar la cruz en la declaración, de destinar a la Iglesia Católica el 0,52 por ciento de nuestro particular IRPF, sin el más mínimo incremento en la cuantía del impuesto.

Es la segunda vuelta de la llamada "asignación tributaria". Un sistema que no satisface a algunos, porque prefieren una formula más directa sin necesidad de pasar por el aparato fiscal del Estado. Y si es verdad que hay un refrán que pregona que "nunca segundas partes fueron buenas" no hay por qué rendirse al pesimismo. Por el contrario, es de esperar que una mejor información sobre dicha asignación impulsará a los morosos, reticentes y perplejos a salir de la abstención y a poner la cruz en la casilla correspondiente.

El pasado año, el primero en que se aplicó la nueva fórmula, un 49 por ciento de los declarantes palentinos lo hicieron a favor de la iglesia con esa mínima parte del Impuesto de la Renta. Sabemos que el 6,31 por ciento lo dedicó a "otros fines". Unos fines que la ministra Matilde Fernández debería explicar cuando habla. Asimismo, nos consta que el 44,67 por ciento no manifestó expresamente su voluntad.

Esa es, en realidad, la cuestión prioritaria y urgente en esta segunda vuelta: mover la voluntad de los muchísimos que se abstuvieron. Si atendemos a la religiosidad de este pueblo y calculamos la asistencia a la misa festiva y dominical se queda corto el número de los contribuyentes que optaron por ayudar a la iglesia. Mientras que resulta preocupante el elevado porcentaje de los morosos. Quizá, muchos de ellos se hallan dejado impresionar por algún canto de sirena que ve un cierto peligro en el hecho de pronunciarse en un sentido u otro.

No se puede ignorar que en la sociedad perfectamente organizada los católicos son los que tienen la obligación primordial de sostener económicamente a la iglesia en sus necesidades materiales. De hecho, la iglesia siempre ha sido sostenida por los católicos y actualmente lo es en buena medida.

En pleno apogeo de declarar no conviene olvidar esta posibilidad que se brinda. Basta con poner una cruz. Y para aquellos que no ven con buenos ojos la fórmula de la "asignación tributaria", así como para aquellos que deseando apoyar no pueden hacerlo a través de este sistema por no alcanzar la categoría fiscal, cuentan con la oportunidad de colaborar en la celebración del "Día de la Iglesia Diocesana" que va a tener lugar el próximo domingo. Sin duda otro cauce de comunión y generosidad.

Lo imposible ¿quién lo duda? es la comunión de fe y pertenencia a la iglesia, porque cuando es honda y sincera se tiene que traducir sin más en comunidad de propósitos y tareas al servicio de Dios y los hombres. Esos propósitos y tareas son los que reclaman tu apoyo y generosidad.

M.C.D.2022

Acuerdos de la Comisión Municipal de Urbanismo

Luz verde para gimnasio y otras dependencias en «La Ensenada»

Frontón «La Ensenada»

La Comisión Municipal de Urbanismo, Fomento y Medio Ambiente informó ayer favorablemente la licencia de obras que solicitaba la Federación Española de Pelota para construir un gimnasio y dependencias anexas al Frontón de la Ensenada, ubicado en la Avenida de Cataluña. También recibieron el visto bueno favorable las solicitadas por José Luis Pedraza para adaptar un local comercial a pastelería y cafetería en la calle Mancornador esquina a la Plaza de Pío XII; por Julio Robles para adaptar local comercial para venta de frutos secos en calle Niños de Coro; por General Optica S.A. para reforma de clínica y tienda de oftalmología en calle Mayor 88 y la de Alberto Sánchez Gómez, en representación de la Caja de Ahorros y Monte de Piedad de Palencia, para adaptar local a oficina urbana en el Centro Comercial "Las Huertas".

La licencia que solicitaba Telefónica para construcción de canalización subterránea en calle San José Obrero y Avenida deAsturias quedó pendiente de un estudio en profundidad.

OTROS ACUERDOS

La Comisión de Urbanismo acordó también trasladar las informaciones solicitadas por Jesús Aparicio y Angel Merino para construcción de vivienda en Avenida de Valladolid 14 y para inmuebles sitos en la calle Mayor 8 y 10, respectivamente. Informó favorablemente la modificación de alineación urbanística solicitada por Mariano González para las parcelas 4 y 7 del Estudio de Detalle "El Bosque".

En el capítulo de licencias de primera ocupación informó favorablemente las tres que se incluían en la orden del día, solicitadas respectivamente por Rafael Escobar para construcción de 6 viviendas, apartamentos, oficinas, locales y garaje en las calle Colón y Barrantes; Pedro Martín para construcción de viviendas en la calle Los Pastores 44 y Eloy González para construcción de 6 viviendas, locales y garajes de protección oficial en calle General Mola 18. En el primero de los tres casos se acordó pedir al solicitante que entregue al Ayuntamiento 135.000 pesetas que se destinarán a echar una capa de aglomerado en el trozo de calle correspondiente al inmueble construido, ya que ahora no puede finalizarse la obra de urbanización externa porque hay otra obra en marcha enfrente. El Ayuntamiento se encargará de hacerlo cuando finalice esta otra obra.

Quedó pendiente de mayor estudio la propuesta de aprobación inicial del Estudio de Detalle presentado por Santos Polanco para una parcela de las calles Gran Capitán y San Quintín. Posteriormente, y fuera de la orden del día, se informó favorablemente la licencia de obras solicitada por Félix de Arriba para un gimnasio en la Plaza de Bigar. También fue informada favorablemente la solicitada por José Luis Capa para un proyecto de remodelación completa de edificio en el Polígono de Nuestra Señora de los Angeles. La Comisión aceptó esta remodelación aunque dejó pendiente el tema del hostal que quiere hacer el solicitante. Una vez aceptada e informada favorablemente esta remodelación recibieron también el visto bueno las licencias de obras solicitadas por Caja Salamanca y por Mutua MADIN para instalar oficinas en ese edificio del Polígono Industrial.

El 15 de diciembre finaliza el plazo de presentación de trabajos a los Premios Ciudad de Palencia de investigación histórica y científica

El 15 de diciembre termina el plazo para la presentación de trabajos que opten a los Premios "Ciudad de Palencia" 1989 de Investigación, histórica y científica. Estos premios están reservados a autores que al finalizar el plazo de admisión no hayan cumplido treinta años.

El VI Premio "Francisco Simón Nieto" de investigación histórica se convoca para trabajos que versen sobre la historia política, económica, artística, literaria, sociológica o etnológica de la Ciudad de Palencia.

El VI Premio "Felipe Calvo" de investigación científica está reservado a trabajos que versen sobre cualquier aspecto científico experimentado en Palencia capital.

Estos premios, convocados por el Ayuntamiento de Palencia, a través de su Departamento de Cultura, están dotados cada uno con cien mil pesetas y con accesits de cincuenta mil pesetas.

Los trabajos deberán presentarse mecanografiados a doble espacio y por una sola cara. Tendrán una extensión mínima de cincuenta folios y máxima de doscientos. El fallo se dará a conocer en el mes de febrero del próximo año.

Para cualquier información sobre la convocatoria de estos premios puede llamarse, de 9 a 13,30, al Departamento de Cultura del Ayuntamiento de Palencia, teléfono 749700.

Comunicado

FETE-UGT muestra su rechazo por la agresión a una profesora de Osorno

FETE-UGT

Ante la brutal agresión de la que ha sido objeto la profesora interina María José Martín, del Colegio Público Comarcal Nuestra Señora de Ronte, de Osorno, por la madre de un alumno, FETE-UGT, quiere hacer constar lo siguiente:

1º– Denuncia la agresión sufrida por esta profesora injustificadamente, a la vez que se solidariza con ella y con todo el claustro de profesores de dicho colegio.

2º– Que FETE-UGT, estudia con su gabinete jurídico, la posibilidad de emprender medidas Judiciales contra la agresora, independientemente de la actitud que la afectada vaya a tomar, a la vez que ofrece a la citada profesora, dicho gabinete, para que se pueda asesorar de las acciones más convenientes a tomar.

3º– Denunciamos la indefensión en la que se ha encontrado esta profesora y en la que nos podemos encontrar el resto el colectivo docente, por parte de la Administración Educativa, ante hechos de esta naturaleza.

4º– FETE-UGT, propondrá al resto de los sindicatos, en la reunión extraordinaria que con este motivo se va a celebrar por parte de la Junta de Personal, la elaboración de un documento base de actuación conjunta sindical ante hechos tan injustos y lamentables que sufrimos el colectivo docente.

5º– En la elección de la nueva directiva de FAPA– Palencia, un miembro de FETE-UGT, y miembro de la Junta de Personal, denunció ante todas las Asociaciones de Padres de Alumnos tan detestable agresión, a la vez que pidió la intervención de la nueva junta directiva de la FAPA-Palencia, para investigar y condenar en su caso la brutal agresión de que ha sido objeto esta profesora en Osorno. Hechos que por otra parte en nada favorecen el entendimiento entre profesores y padres de alumnos, para la consecución de una enseñanza más democrática y participativa.

FETE – UGT

REGISTRO CIVIL

NACIMIENTOS

María Montero Martín de Román y María Jesusa

Francisco Javier López Cordón de Jesús María y María Victoria.

Sandra Nicolás Rojas de Jesús y Amparo.

Eva García Rojo de Pedro y María de los Angeles.

Martín González García de Jesús y María del Pilar.

Alvaro José Lazcano Martínez de José y Andrea.

Arturo Pérez Laso de Vicente y Rita María.

María Rodrigo Rodríguez de Luis Fernando y María del Amparo.

Jaime Infante Agudo de Jesús y Berta Luisa.

Sara Gullón del Río de José Antonio y María Teresa.

DEFUNCIONES

Heliodoro Arroyo Lagartos, 70 años.

Telesforo Simón Gutiérrez, 84.

Mauricio Luis Fernández, 66.

Ana Martín Fernández, 89.

Arsenio Quintada de Prado, 70.

Angeles Gómez Laso, 78.

IBERDUERO–PALENCIA

Informa que en el día que se indica se cortará el servicio de energía eléctrica a las siguientes instalaciones:

DIA 15-11-1989, MIERCOLES, DE 10 A 10,30 HORAS:

Centro de transformación de propiedad particular Yeguada Militar en Quintana del Puente y José Cuesta Ramos (Hotel Lagunilla), César Luaces, Demetrio Acitores, Explotación Agropecuaria Degesa y Victor Martín Husillos en Torquemada.

DIA 15-11-89, MIERCOLES, DE 10 HORAS AL DIA 16-11-89 A LAS 15,30 HORAS:

Centros de transformación de propiedad particular Area de Descanso Torquema, Merino de Juana y Joaquín Benito en Torquemada.

El horario es aproximado. – Se ruegan disculpas.

Palencia, 14 de noviembre de 1989

IBERDUERO–PALENCIA

Informa que en el día que se indica se cortará el servicio de energía eléctrica a las siguientes instalaciones:

DIA 15-11-1989, MIERCOLES, DE 9 A 10 HORAS:

Sector Iberduero "Crespo" en Palencia, afectando a las calle y números siguientes: Plaza San Telmo 1 y 3; y Cruz y Castillo 1, 2, 3, 4, 5, 6, 7, 8, 9, 10 y 11; Avenida San Telmo 1, 3, 5, 7, 9 y 11; Guzmán Ricis 1; Santiago 1, 3, 4, 5, 6, 7, 9, 11, 13, 16, 18, 20 y 22; Marciano Zurita 4 y 6; Peregrinos 2 y 4; Diego Lainez 2 y Plaza Héroes del Alcazar 1, 3 y 5.

El horario es aproximado. – Se ruegan disculpas.

Palencia, 14 de noviembre de 1989

M.C.D.2022

Este fin de semana, en el Carrión

La Sección de Montes afirma que sólo se han encontrado 14 peces muertos

El jefe en funciones de la Sección de Montes, Aniceto Benito Sancho, ha manifestado hoy a El Diario Palentino que probablemente se haya producido durante el fin de semana pasado una suelta de vertidos contaminantes por parte de la azucarera de Monzón, dado que se produjo un apreciable cambio de color en las aguas del río Carrión y se han detectado varios peces muertos, aunque no en el número que señala la denuncia presentada por el agente forestal Falviano Casas ante el Juzgado de Instrucción Número 1 de Palencia.

Esta denuncia señala que unos 2.000 peces habrían muerto durante el fin de semana a consecuencia de vertidos contaminantes de la citada azucarera. Vertidos que, según el agente, no fueron decantados en las correspondientes balsas, y se arrojaron directamente al cauce.

Aniceto Benito ha señalado que después de una inspección del guarda mayor de pesca y del ingeniero de la Sección de Montes, se observaron alrededor de doce o catorce peces muertos junto al Puente Mayor de Palencia. El color del agua aconsejó tomar varias muestras, de las que todavía esta mañana no se tenían los resultados.

Respecto a la tarea de control de vertidos de este tipo, Aniceto Benito manifestó que era difícil determinar cuándo y cómo se producían; saber qué vertidos realizan directamente al río a través de los canales que están dispuestos para este fin.

Por su parte, el agente forestal Flaviano Casas, en denuncias e informes presentados respecto a los vertidos de la azucarera de Monzón, ha detallado en varias ocasiones cuándo y cómo se realizan las sueltas de los residuos la fabricación, así como el caudal del vertido y su composición.

SUCESOS LOCALES

Chocó contra una farola

Juan José Mínguez Salvador, que conducía el coche matrícula LU-9569-E, colisionó a las 7,40 horas de esta mañana contra una farola del Paseo Nuestra Señora de los Angeles, y resultó herido. Fue atendido en el hospital Río Carrión.

SUCESOS EN LOS PUEBLOS

Ciclista atropellado por un camión

El ciclista Agustín Dueñas Ortega, de 57 años, sufrió heridas de carácter grave al ser atropellado ayer por el camión matrícula LE-1600-N, conducido por Cayo Vidal García, de 37 años, a la altura del kilómetro 12,150 de la carretera nacional 610, Palencia-León.

LE ROBAN LA CAJA FUERTE

De un domicilio de Venta de Baños, cuya puerta se encontraba abierta, fue sustraída una caja fuerte, que contenía en su interior 450.000 pesetas.

Firmados los convenios del comercio del mueble e industrias de la madera

Hoy han sido firmados los convenios provinciales del comercio del mueble e industrias de la madera, para 1989.

Los convenios tendrán un año de vigencia, con una subida salarial de 7,5 por ciento, con revisión. Los atrasos se abonarán antes del 31 de diciembre.

UNA VEZ MAS, FORD LE DA MAS

NO SE CONFORME CON MENOS

HASTA 150.000 PTAS. MAS DE SOBRETASACION

Si está cansado de tirar y tirar con su vehículo usado, entre en Ford.
Le ofrecemos 100.000 Pts. más por sobretasación. Y si ya está en las últimas, 50.000 pesetas más. De este modo, se ahorra hasta 150.000 pesetas a la hora de adquirir cualquiera de las versiones Escort y Orion (excluidas versiones de importación). Entre a vernos. Este mes, es más fácil hacerse con un Ford.
No se conforme con menos.

Oferta válida durante este mes, para unidades en stock.

FINANCIACION ESPECIAL DESDE UN 10% DE ENTRADA Y HASTA 48 MESES PARA PAGAR

PALENCIA
AUTOPALSA
Ctra. de Valladolid, Km. 4,500

M.C.D.2022

PLENO DE LA DIPUTACION

La oposición acusa al grupo de gobierno de incumplir un compromiso adquirido con el personal laboral

- Por su parte el PP ofrece seguir negociando y una propuesta que a su entender es muy beneficiosa
- El socialista Raúl Ruíz Cortés presentó la renuncia como diputado

Redacción (M.V.)

Más de cuatro horas ha durado esta mañana la sesión plenaria ordinaria de la Corporación Provincial, a la que han asistido todos sus miembros. Por cierto que al final del mismo se ha dado lectura a un escrito presentado por el portavoz socialista Raúl Ruiz Cortés en el que presentaba su renuncia al escaño, alegando que sus tareas profesionales le impiden disponer del tiempo necesario para dedicarse a sus responsabilidades en la Diputación. Así pues el PSOE deberá elegir ahora a su sustituto. También estuvieron presentes en la sala diversos representantes del personal laboral de la Diputación, ya que uno de los puntos del orden del día les afectaba, al tener pendiente la resolución de un acuerdo por el que se les iba a repartir un dinero para equipararles a los funcionarios.

PLANES PROVINCIALES

Entrando ya en los puntos del orden del día, diremos que se aprobó por unanimidad la anulación de varias obras de instalaciones deportivas en Buenavista de Valdavia, Castrillo de Villavega, Población de Arroyo, Requena de Campos, Revilla de Collazos y Villarramiel, con un presupuesto total que supera los nueve millones de pesetas y que estaba previsto financiar prácticamente a partes iguales entre los propios ayuntamientos, la Junta de Castilla y León y la Diputación. Esta anulación se debe a que las propias Corporaciones, por carecer de asignaciones presupuestarias o por haberse modificado al alza los presupuestos iniciales de las obras, no pueden llevarlas a cabo. El diputado de IU, Javier Hernández, pidió que los remanentes producidos se destinen precisamente a financiar esas obras de instalaciones deportivas que iniciadas ya se encuentren paradas por falta de dinero.

Con la abstención de IU, el resto de grupos dieron el visto bueno al pliego de condiciones generales para la contratación del planeamiento urbanístico en varias localidades, trabajos financiados a través del Fondo de Cooperación Local del presente año. La oposición planteó la posibilidad de rebajar las aportaciones de los ayuntamientos en estos trabajos, fijada en el 25 por ciento del presupuesto, respondiendo el presidente de la institución que era preferible que éstos contribuyeran con ese porcentaje y los trabajos se pudieran llevar a cabo en mayor número de municipios que viceversa.

Se abstuvieron IU, CDS y PSOE en el punto relativo a la aplicación de remanentes del Plan Provincial de Cooperación a las Obras y Servicios Locales de 1.989. La cantidad era de 3.000.000 de pesetas y se ha destinado a pavimentaciones en Buenavista de Valdavia y otras cuatro localidades más de su zona de influencia.

PERSONAL

Hubo consenso en el único punto de este apartado, aprobándose la modificación de la plantilla y la creación de treinta plazas de auxiliares de clínica de promoción interna. Se ha llegado a un acuerdo con la junta de personal para que estas personas que venían desempeñando trabajos de auxiliares de clínica en el Hospital Provincial San Telmo, debidamente tituladas, pasen a formar parte como es lógico del grupo laboral que les corresponde por esa titulación y funciones desempeñadas. En cuanto a su retribución, en el plazo de dos años estarán equiparadas también, percibiendo el primero un 50 por ciento de la diferencia con las percepciones de las actuales auxiliares de clínica y el resto en el segundo año.

HACIENDA Y ECONOMIA

IU y PP aprobaron, absteniéndose CDS y PSOE, la cuenta de la tesorería del tercer trimestre. Todos los portavoces de la oposición pidieron a la presidencia que para poder cumplir mejor con su trabajo se les facilite la documentación precisa con suficiente antelación, para poder estudiar las cuentas, contestándoles Jesús Mañueco que todos los papeles están a disposición de los diputados, "pero hay que entender que los funcionarios no sólo están para atendernos a nosotros y por tanto hay que guardar unas formas y seguir el reglamento, pues saben que cualquier documento que pidan por escrito a la presidencia en el plazo de 48 horas estará en su poder."

Hasta aquí la sesión discurrió con rapidez, pero el "parón" llegó con el expediente de modificación de crédito número 2 del presente ejercicio económico, que ascendía a 899.000.000 de pesetas. Los portavoces de la oposición intervinieron en varias oportunidades para decir que el expediente era un aspecto técnico necesario para adaptar modificaciones imprevistas en el presupuesto y como tal lo aceptaban, pero aprovecharon para pedir que con este motivo se introdujera en esta modificación las cantidades suficientes para poder atender el compromiso según ellos adquirido con el personal laboral para equiparar sus retribuciones a los funcionarios. Les contestó el delegado de personal, Antonio Herrero, diciendo que el compromiso de repartir 20.000.000 entre un colectivo de personal laboral compuesto por dos centenares de personas "ha salido de ustedes". A continuación dio algunos datos y cifras de las importantes mejoras concedidas este año a los funcionarios y laborales, siempre con varios puntos por encima de los convenios firmados a nivel provincial o estatal y en general incrementos muy sustanciales. Asimismo señaló que ayer, en la reunión con la junta de personal, presentó una oferta para el colectivo laboral que según su criterio era muy positivo, recibiendo una contraoferta de los representantes de los trabajadores que era un ultimátum en el que se le pedía una respuesta inmediata, por la tarde, amenazando de lo contrario con medidas de presión, añadiendo que no estaba dispuesto a negociar bajo ningún tipo de presión. En este mismo sentido se manifestó el presidente, apoyando la postura de Antonio Herrero y negándose a negociar bajo "chantajes o amenazas", a la vez que hacía un llamamiento a todos para sentarse de nuevo y negociar hasta llegar a un acuerdo definitivo. A este fin se ha convocado una reunión para mañana a las 10,30 horas. Todos los grupos de oposición votaron en contra y pidieron responsabilidades por el acuerdo firmado en el que se comprometían a realizar un reparto de dinero (que supone unos 20.000.000 de pesetas) entre el personal laboral.

A continaución hubo unanimidad al aprobar una operación de tesorería, varios pliegos de condiciones para contratar suministros varios, la desestimación de un recurso de Carlos Carrancio por el que se le rescindió el contrato que tenía para suministro de fruta al Hospital Provincial (por no cumplirlo) y la concesión de este suministro a "Frutas Alonso". Asimismo se aprobó definitivamente y tras no presentarse alegaciones los precios públicos. Los grupos de oposición dijeron que reproducían su voto de la sesión en que se debatieron las tasas y precios públicos.

GOBIERNO

En cuanto a la moción de la presidencia sobre el cambio de días en la celebración de las comisiones de gobierno y los plenos (que serán todos los primeros lunes de mes y los segundos lunes de cada dos meses, respectivamente), los grupos de oposición se mostraron de acuerdo, pero no en la segunda parte de la moción, relativa a la propuesta del presidente de cobrar a partir de ahora por día de trabajo o despacho (al tener que elegir entre el sueldo de diputado nacional o el de presidente de la institución y renunciar seguramente a éste último). Todos votaron en contra y pidieron que aclare y especifique cuál va a ser su postura definitiva de ahora en adelante en cuanto a las retribuciones o indemnizaciones que vaya a percibir.

Por último se ratificó el convenio con el Ayuntamiento de Palencia para utilización del Parque de Bomberos como comarcal y provincial. En ruegos y preguntas el centrista San Juan realizó varias preguntas por escrito sobre la reciente compra de novillas, que le serán repondidas asimismo por escrito y Raúl Ruiz pididó colaboración a la Diputación para encontrar un edificio para el Conservatorio de Música. El presidente le respondió que crearán un Patronato con el Ayuntamiento para este fin.

Finalmente decir que representantes de UGT y CC.OO. se quedaron encerrados en el Palacio para protestar por el imcumplimiento del acuerdo que afectaba al personal laboral.

GUARDIA CIVIL

INSALUD

Error en la concesión de una plaza de auxiliar de enfermería

La Comisión Provincial de Selección de Personal Sanitario no Facultativo de Instituciones Sanitarias de la Seguridad Social concedió recientemente una plaza de auxiliar de enfermería a Isabel Rojo Chagas, quien obtuvo una puntuación de 15,96 puntos. La Comisión ha rectificado, por haber cometido un error, y le concede esa plaza a María Cruz Díaz González, la cual alcanzó una puntuación de 16,13 puntos, superior a la anterior.

En Magisterio

Curso sobre la prensa como recurso didáctico

El Departamento de Didáctica y Organización Escolar de la Escuela Universitaria de Formación del Profesorado ha organizado un curso acerca de "Los medios de comunicación. Utilización de la prensa como recurso didáctico en las diversas áreas curriculares", el cual se desarrollará en dos partes.

La primera de estas partes tendrá lugar entre los días 17 y 18 de noviembre, y la segunda, los días 15 y 16 de diciembre, en la Escuela.

El curso estará impartido por Donaciano Bartolomé Crespo, profesor de la Facultad de Ciencias de la Información de la Universidad Complutense, y Mª Luisa Sevilano García, profesora del Departamento de Didácticas Especiales de la Universidad Nacional de Educación a Distancia, ambos expertos en el tema de la prensa pedagógica e impulsores de experiencias consolidadas en el ámbito escolar.

Está destinado este curso a profesores de distintos niveles educativos personas interesadas en conocer y aplicar la prensa como soporte didáctico y dinamizador de la enseñanza.

La inscripción podrá hacerse en la Escuela Universitaria de Formación del Profesorado, llamando al teléfono 74 27 25, o poniéndose en contacto con Julia Boronat, teléfono 72 05 85.

Colabora y subvenciona la Consejería de Bienestar Social de la Junta de Castilla y León.

M.C.D.2022

En la Casa de Palencia en Madrid

Xilografías y pinturas de Fernández Pera

El pintor palentino José Manuel Fernández Pera inauguró la semana pasada en la Casa de Palencia en Madrid una exposición, en la que el artista muestra sus más destacadas xilografías y pinturas. En la muestra, compuesta por una docena de obras, se entremezclan la variedad de los paisajes en las xilografías y el interiorismo que recogen las pinturas.

Según manifestó el propio autor, la afición por el dibujo y la pintura le viene desde niño, aunque posteriormente su trayectoria derivó hacia el retrato humano. Para cultivar esta modalidad artística, José Manuel Fernández tomó como ejemplos a los personajes de la calle y a los sujetos que frecuentaban los bares palentinos. Su primera exposición tuvo lugar en el año 1965 en la sala de Información y Turismo.

Por lo que respecta a sus antecedentes, Fernández Pera señala a Raimundo Patiño, un creador del que aprendería diversas técnicas, como la grabación en óleo. Posteriormente cultivaría la grabación en madera, y más tarde, concretamente hace dos años, comenzó su escalada pictórica. Su experiencia le llevó a ser finalista del premio Carmen Arozena de grabado en el año 78. En 1981, parte de su obra pasa al gabinete de estampas de la Biblioteca Nacional. Asimismo, su participación fue destacada en el certamen Arco, dos años más tarde. Pero no queda aquí estancado su currículum, ya que en 1987 Fernández Pera es incluido en el diccionario de grabadores españoles.

La colección de este artista palentino podrá ser visitada en la sede de la Casa de Palencia en Madrid durante los próximos días. De momento no ha sido fijada la fecha para la conclusión de esta muestra.

Mariano Blanco Pascual

CARTAS AL DIRECTOR

Sobre los precios de pastos, hierbas y rastrojeras

Estimado Sr. Director:

Con el ruego de su publicación, le envío el siguiente escrito en aclaración a algunos aspectos que afectan a la Dirección Provincial del MAPA, aparecidos en el Diario Palentino el día 11 de noviembre, relacionados con el tema de pastos, hierbas y rastrojeras.

-La Dirección Provincial del Ministerio de Agricultura, no tiene representación en la Junta Provincial de Fomento Pecuario; por ello, coherentemente, no ha hecho pronunciamiento alguno sobre los precios establecidos y mucho menos sobre la definitiva resolución del Servicio Territorial de la Junta de Castilla y León.

No obstante, y porque no debemos abstraernos a la realidad agraria, esta Dirección Provincial consultó con los vocales designados por la Cámara Provincial la necesidad de llevar a la Junta de Fomento, una postura unitaria y conciliadora de los intereses agrícolas y ganaderos.

-Las Cámaras Agrarias Locales, ni por sí mismas, ni por delegación, tienen competencias en materia de pastos, hierbas y rastrojeras. Son las Comisiones mixtas (formadas por agricultores y ganaderos) de ámbito local (Decreto 120/1988, de 16 de junio de la Junta de Castilla y León) quienes tienen exclusivamente las competencias en la organización de estos aprovechamientos.

Manifestar por último, la disposición de esta Dirección Provincial en colaborar en cualquier tema relacionado con el sector agrario, siempre desde una perspectiva clara que evite posibles confusiones al mismo.

Atentamente:

Julián Domingo Camarero

Convocado por el INEM

Curso de gestión empresarial

La Dirección Provincial del INEM en colaboración con la Federación de Comisiones Obreras ha organizado un curso sobre Gestión Empresarial que se desarrollará en Palencia, a partir de la segunda quincena del presente mes.

A este curso, para el que existen veinte plazas, podrán optar los parados con nivel mínimo de Graduado Escolar, pudiendo presentarse la correspondiente solicitud, en las Oficinas de Empleo, hasta el próximo día 20.

Los parados seleccionados para participar en este curso percibirán una ayuda de 572 pesetas por día lectivo, si tiene 25 años, y el 75% del salario mínimo si tiene más de esa edad. Además, quienes tengan que desplazarse desde su localidad de residencia cobrarán una ayuda de 891 pesetas por día lectivo.

18 EMISION DE CEDULAS HIPOTECARIAS

SU DINERO
TIENE MUCHO QUE GANAR

11,50%

ADELANTESE

La Caja de Madrid da la salida a su 18 Emisión de Cédulas Hipotecarias.
Una nueva Emisión con la garantía de la Caja de Madrid y un interés fijo anual del 11,50%*.
Títulos de 100.000 pesetas. Con un plazo de amortización de 3 años.
Adelántese y tome la salida con todas las ventajas.
Ahora su dinero tiene mucho que ganar.
* El folleto de la Emisión inscrita en los registros oficiales de la Comisión Nacional del Mercado de Valores con fecha 04.09.89, se encuentra a disposición del público en las oficinas de la Caja de Ahorros y Monte de Piedad de Madrid.
*Pago de interés semestral. Interés efectivo anual 11,83%.

CAJA DE MADRID

M.C.D.2022

RECUERDOS VIEJOS

- Desaparición de caballerías en dos pueblos
- Propuesta para el edificio de Correos
- Reorganización del Club Deportivo Palencia
- Informe sobre la situación agraria provincial

HACE 100 AÑOS
(14 de noviembre de 1889)

Los agentes de Vigilancia detuvieron en Palencia a una mujer de 40 años, natural de Vega Ribadeo (Oviedo), por el robo de ropas y cuarenta reales en calderilla a un vecino de Villalón.

A las cuatro de la tarde hizo su entrada en Palencia el Regimiento de Caballería Farnesio, de regreso de las maniobras militares en las que había participado con otras fuerzas de la región en la localidad burgalesa de Pancorbo.

De Cevico Navero había desaparecido una caballería mayor y de Valoria de Aguilar dos, según denuncias presentadas por sus respectivos propietarios.

Para el día 25 se anunciaba la subasta en el Ayuntamiento palentino de varias fincas rústicas y urbanas enclavadas en la ciudad y en el campo de su término municipal, fincas que habían sido embargadas a los deudores de la Contribución Territorial de 1888-89.

El mercado cerealista fue aquel día bastante regular en Palencia. Se presentaron buenas clases de trigo que se vendieron a 35,50 y a 36 reales la fanega, aunque el precio medio no pasó de 33,50 a 34 reales las 92 libras. La cebada se cotizó a 18,50 reales.

HACE 75 AÑOS
(14 de noviembre de 1914)

En el despacho del gobernador civil se reunió la junta nombrada para arbitrar recursos destinados a los repatriados. Además de las señoras que integraban esa junta asistió una nutrida representación de los Ayuntamientos a los que iban a entregarse cantidades con arreglo al número de repatriados de cada pueblo. Se leyó una detallada memoria de los trabajos realizados por la junta, que había conseguido unos ingresos de 7.868 pesetas y después se procedió al reparto.

También se celebró en el despacho del gobernador la reunión de la junta para la construcción de un edificio destinado a Correos y Telégrafos. El Ayuntamiento había ofrecido uno próximo a la Estación Enológica, pero el presidente de la Cámara propuso como sitio céntrico y más cómodo para el público el edificio del Gobierno Civil y las oficinas de Hacienda, que podría derribarse para construir en el solar la Casa de Correos y Telégrafos y otras dependencias del Estado. La junta acordó ponerse en contacto con el diputado a Cortes señor Calderón para que comunicara esa posibilidad al ministro e intentara su realización.

El día 15 iba a empezar a funcionar la Bolsa de Trabajo establecida por la Cámara Oficial de Comercio e Industria en sus oficinas. Podían inscribirse cuantos desearan acogerse a los servicios que ofrecía de forma gratuita, como el de informar a los patronos sobre los empleados de oficinas, viajantes o dependientes de comercio y personal para todo tipo de industrias y oficios que estuvieran disponibles y el de informar a estos últimos sobre las posibles colocaciones. En el boletín mensual de la Cámara se iban a publicar las ofertas y demandas de trabajo.

HACE 50 AÑOS
(14 de noviembre de 1939)

En la Delegación Provincial de Abastecimientos y Transportes se presentaron varias vecinas de Palencia para denunciar que en una carnicería de la Plaza de Abastos les habían entregado carne de calidad inferior a la que ellas pedían y luego se la cobraron a precios excesivos a los señalados en la tasa.

La Jefatura Provincial del Servicio Nacional del Trigo (SNT) envió a los secretarios de los Ayuntamientos los nuevos modelos de declaración jurada, que debían suscribir todos los productores, rentistas, igualadores, almacenistas y vecinos en general que tuvieran o hubieran tenido en su poder productos intervenidos por el SNT. Debían tramitarse en las Secretarías municipales.

El Abad Mitrado del Convento Cisterciense de San Isidro de Dueñas -La Trapa-, Padre Félix Alonso, se encontraba enfermo de gravedad, razón por la que se le administraron los Santos Sacramentos. El periódico hacía votos por su mejoría.

Un grupo de aficionados al fútbol acogió con entusiasmo la iniciativa lanzada por El Diario Palentino para lograr la inmediata reorganización del "Club Deportivo Palencia". Siguiendo las normas del Comité Nacional de Fútbol se había constituido una junta provisional para llevar a cabo los trabajos preliminares. La junta envió a los que habían sido socios del Club Palencia una circular solicitando su apoyo moral y material.

HACE 25 AÑOS
(14 de noviembre de 1964)

La Dirección General de Capacitación Agraria, del Ministerio de Agricultura, comunicó que había sido creada una Agencia de Extensión Agraria para la comarca de Astudillo. Había sido solicitada hacía tiempo y era esperada con gran interés por los campesinos de esa zona. Iba a empezar a funcionar en breves fechas, con sede en Astudillo.

Una comisión sindical presidida por el gobernador civil había estado en Madrid para exponer al ministro de Agricultura la situación agraria de la provincia de Palencia. En el informe elaborado por la COSA que presentaron en el Ministerio se decía que los problemas más acuciantes eran la escasez de medios económicos para hacer frente a los gastos de explotación, escasez motivada por los bajos precios de los productos y por las malas cosechas; también eran problemáticos los importantes descuentos en el trigo de aquella campaña por culpa de las plagas de "ajillo" y "garrapatillo"; el parón que habían sufrido los créditos; el inadecuado precio que tenía el trigo respecto a sus costes de producción; los elevados gastos que suponían los regadíos, gastos que hacían preciso actualizar el precio de la remolacha y otros temas relativos a la protección de la ganadería y a otros problemas y deficiencias de índole estructural y social.

Las impresiones de la visita eran excelentes por cuanto se habló de devolver rápidamente los descuentos y de habilitar nuevas ayudas y vías crediticias para el mes de febrero. Con todo, quedaba claro que mientras no se solucionasen los problemas estructurales de fondo que tenía el campo palentino los "parches" no iban a servir para mucho más que para ir saliendo adelante poco a poco.

Las Juventudes del CDS, satisfechas por la firma del convenio entre la O.D.S. y el Ayuntamiento de Palencia

Las Juventudes del C.D.S. se sienten satisfechas de las negociaciones mantenidas con la Oficina del Defensor del Soldado, y que han materializado en una primera fase con la firma del convenio entre la O.D.S. y el Ayuntamiento de la capital palentina.

Para las Juventudes del C.D.S. los resultados de las negociaciones no han finalizado con dicho convenio y reclamamos a la concejala de Juventud, Sonia Lalanda, que en el plazo más breve se firme el seguro de accidentes que cubra a todos los mozos palentinos que vayan a cumplir el Servicio Militar o el Servicio Sustitutorio en el año 1990.

En los últimos tres meses el responsable de las juventudes del C.D.S., Daniel Fernández, ha mantenido continuos contactos con los máximos responsables de la Oficina del Defensor del Soldado, Carlos García e Ignacio Vázquez, en la capital de España y en nuestra capital, hasta la culminación de las negociaciones que tendrá lugar con la firma del seguro de accidentes.

Nos sentimos satisfechos por la ayuda prestada por nuestros concejales y alcaldes centristas y la coordinación en la presentación de la moción qu se está llevando a cabo a propuesta de las Juventudes del C.D.S. en todos los ayuntamientos de la provincia.

Palencia, Paredes de Nava y Velilla del Río Carrión, han sido los primeros Ayuntamientos en los que se ha aprobado dicho convenio por unanimidad de la corporación.

Han sido varias las quejas recibidas en nuestra sede provincial de madres preocupadas por las condiciones de vida de sus hijos en los respectivos destinos del Ejército. Aunque sobresale un caso que ha tenido más trascendencia en la opinión pública se trata de un joven de 24 años que sufre desmielinización progresiva por lo que queda incapacitado para realizar cualquier trabajo digno; Manuel Morejón Gutiérrez afectado por dicha enfermedad desde hace tres años lucha por unas reivindicaciones justas y que no son atendidas por el Ministerio de Defensa, las Juventudes del C.D.S. nos encontramos en continuo contacto con el Gabinete Jurídico de la Oficina del Defensor del Soldado y con su madre.

Para cualquier reclamación o consulta dirigirse a:
C/ Mayor, 49-2º izda. Teléfono 75 18 33.

Daniel Fernández Salvador
Juventudes del C.D.S.

M.C.D.2022

Vidrieros, por una necesidad de embalse y una solución para regadíos y abastecimientos

Cuando publiqué mi opinión sobre los riesgos en Palencia, no era para polemizar con nadie, sólo pretendía hacer una reflexión sobre esta situación y sus posibles salidas. Para mi sorpresa me encuentro con que mis opiniones son rebatidas con bastante amplitud aunque con datos confusos por el colectivo ecologista, esto es de agradecer por lo que puede aportar de luz a este polémico problema.

Una vez pasado el proceso electoral quiero contestarles algunas afirmaciones que se hacen y considero no son ciertas.

Las opiniones siempre deben respetarse, aunque no se compartan, lo que ya no duda nadie, es la necesidad de un nuevo embalse en el Sistema del Carrión. Pone el Colectivo Ecologista en duda la viabilidad de futuro de Vidrieros, mientras las Comunidades de Regantes y Organizaciones Agrarias, hablan del presente y éste significa tener grandes pérdidas económicas por falta de agua para sus cultivos.

Se dice que el problema no es de embalses, sino de falta de precipitaciones, claro que esto sólo son palabras, mientras los datos y los hecho demuestran lo contrario. En Palencia tenemos un buen ejemplo, el Sistema de riegos del Pisuerga con las mismas Has. de riego que el Carrión, no ha sufrido restricciones en los riegos con un índice de pluviometría similar, la gran diferencia es la capacidad de sus embalses. Los embalses del Pisuerga tienen una capacidad 322 Hm. cúbicos, mientras los embalses del Carrión tienen capacidad de 165 Hm. cúbicos, esto demuestra que no sólo es problema de precipitaciones, lo es también de embalses.

Pero hay más datos que demuestran que su afirmación es falsa, si Vidrieros hubiese estado construido el pasado año, no sólo se hubiera llenado una vez, sino dos veces, ya que en el período de Octubre a Mayo se recogieron 343 Hm. cúbicos, frente a una capacidad de Compuerto y Camporredondo de 165 Hm. cúbicos. Ante esta situación entre Mayo y Julio hubo que estar desembalsando agua por falta de capacidad para retenerla. Es un lujo que no podemos permitirnos, el desaprovechar un bien tan escaso y tan necesario como el agua, pero por esa falta de embalse se desaprovecharon el pasado año 178 Hm. cúbicos suficientes para no haber padecido problemas este año.

Valle de Pineda.

Preguntan los ecologistas por qué se desembalsó agua entre los meses de Febrero y Marzo de 1979, la respuesta yo creo Vds. la saben, pero no quieren decirlo, fue sencillamente por falta de embalse para retenerla. ¿Por qué no dicen Vds. que ese año entre Octubre y Abril se recogieron 319 Hm. cúbicos?; que sólo en el mes de Febrero se recogieron 105 Hm. cúbicos y que en todo el año hidrológico se recogieron 474 Hm. cúbicos. Con este volumen de precipitaciones, ¿cómo quieren que no se desembalsara agua en Febrero?, ¿dónde se podía retener? Todos estos datos nos vuelven a demostrar que no teníamos sólo un problema de falta de lluvias también lo es de falta de ebalses.

En mi artículo decía que algunas poblaciones han tenido problemas en sus abastecimientos y mantengo lo dicho, entiendo y en algunos casos comparto su preocupación por las personas que han sufrido ese problema en localidades que ahora les relaciono: Husillos, Fuentes de Valdepero, Autillo de Campos, Villaumbrales, Frechilla, Paredes de Nava, etc. pero si esto fuera poco hemos visto no hace muchos días la gran preocupación del Sr. alcalde de Palencia ante la posibilidad de sufrir restricciones en la capital.

Por supuesto que las Comunidades de Regantes desde su constitución han hecho un gran esfuerzo para el mejor aprovechamiento de los recursos hidráulicos disponibles. Como ejemplo sirva este año, en el que han pedido a sus regantes no utilizasen el poco agua disponible en el mes de Septiembre y Octubre por ser necesario en el consumo humano.

Sobre otros organismos, y si se refieren a la Confederación, no soy yo quien deba defender sus actuaciones, pero en lo referente a esta campaña de riegos, la buena colaboración con las Comunidades por parte de los encargados de regular el Sistema Carrión, ha propiciado un aprovechamiento óptimo de las aguas para riego, así como que hayan sido mínimos los problemas a los abastecimientos, creo que un buen ejemplo de organización y solidaridad, ya hemos dado.

Siempre hemos dejado claro, que no queremos la puesta en marcha de nuevos regadíos, que sepamos en el Carrión los nuevos regadíos que Vds. dicen datan de hace 20 años aproximadamente. Estudios de suficiente cantidad y calidad, demuestran que una zona puesta en riego no adquiere su plena utilización hasta los 15 o 20 años. Esta mejor utilización es lo que está acarreando más necesidades en los riegos.

Me gustaría saber en qué campañas normales de riego, han visto Vds. que no se rieguen los cereales, yo no lo he visto nunca y prueba de ello es que los desembalses más fuertes suelen ser entre Mayo y Junio precisamente para regar estos cereales.

Mantengo y mantienen las Comunidades de Regantes, que en los últimos 48 años entre los meses de Octubre a Mayo, se han seperado los 200 Hm. cúbicos en 35 de esos años, esto para una capacidad actual de 165 Hm. cúbicos. No quiero quedarme sólo en palabras daré unos datos. La media de los últimos 49 años hidrológicos es de 290 Hm. cúbicos.

30 años » 250 Hm. cúbicos
11 años – 200-250 Hm. cúbicos
8 años « 200 Hm. cúbicos

Y estos datos sí coinciden con los de Confederación.

Es cierto que la pluviometría no es grande, pero no está aprovechada totalmente. Por otro lado a partir de esta campaña, las compuertas se abren cuando lo acuerda la sección de Desembalse correspondiente, en la que están representados todos los usuarios, regantes, ayuntamientos, industrias, etc. El trabajo serio y responsable de todos los implicados conducirá al mejor aprovechamiento del agua (ejemplo esta campaña).

El mantener posturas encontradas no significa tener nada contra ese colectivo y menos contra las personas que la componen. No pienso sean ignorantés y deban dedicarse a contar pajaritos, pero no pretendan que sea lo que tengamos que hacer los agricultores, si nuestras tierras se quedan de secanos improductivos. Queremos vivir de nuestros trabajo ligado a la tierra, y al mismo tiempo intentar conservarla lo mejor posible.

Dice muy poco en su favor, que hablen de rumores, que si el río ruge etc. ya sólo les falta decir el calumnia que algo queda. Pero ésta no es la mejor forma de arrojar luz sobre este polémico asunto. Estamos seguros los regantes que cuanto mayor y más veraz sea la información que tenga la opinión pública, más estará a favor de Vidrieros.

Besande, si nuestra información no nos falla, no aporta las aguas a Vidrieros, sino a Compuerto, de todas formas bien venido sea Besande, aunque no sea la solución para las necesidades que hoy tiene la cuenca del Carrión.

Nos dicen busquemos otra zona fuera del Carrión, pues ésta no da más de sí, ¿qué quieren decir con esto? ¿qué abandonemos nuestras tierras y nuestros pueblos?. Decía en mi otro escrito que el abandono es el primer paso a la desertización lo cual parece una medida poco ecologista y decía y mantengo que la solución a los riegos en el Carrión, no la mejor, si la menos mala sigue siendo Vidrieros.

Domiciano Pastor Martínez
Responsable de Riegos de la Unión de Campesinos de Palencia

HOTELES HUSA
Fundado en 1930

VI FESTIVAL DE GASTRONOMIA H.U.S.A

HOTEL HUSA REY SANCHO **(del 16 al 19 de noviembre de 1989)**

PALENCIA

HOTEL HUSA APOSTOL SANTIAGO
Carretera Aeropuerto, s/n.–Teléfono: (981) 58 71 38
SANTIAGO DE COMPOSTELA (La Coruña)

DIA 18 (cocina gallega)

Presenta su Chef: *D. José Gómez*
menú:
APERITIVOS GALLEGOS
(empanada de berberechos, pulpo afeira, almejas marineras, paté de mejillones)
VIEIRAS A LA GALLEGA
JARRETES DE TERNERA
TARTA DE SANTIAGO
FILLOAS A LA CREMA

HOTEL HUSA REY SANCHO
Avda. Ponce de León, s/n.–Teléfono: (988) 72 53 00
34005-PALENCIA

DIA 19 (cocina palentina)

Presenta su Chef: *D. Fernando Rodríguez Azcárate*
menú:
APERITIVOS CASTELLANOS
(cecina, empanada de atún, jijas, soldaditos de pavía, lomo de la olla)
CALDERETA DE MARISCOS REY SANCHO
LECHE FRITA
ALMENDRADOS

OBSERVACIONES: El precio de cada menú es de: 2.700 ptas. I.V.A. incluido. Se consideran "extra" lo no incluido en el menú.
Reservas al teléfono: 72 53 00

M.C.D.2022

Notas de Archivo

Alojamiento de tropas en Carrión, en julio de 1739

Santiago Francia Lorenzo
Archivero Diocesano

Los movimientos de tropas durante el siglo XVIII fueron bastante frecuentes. A veces como de intimidación de maleantes y vagabundos; otras como entrenamientos rutinarios; en algunas ocasiones como adiestramiento ante posibles conflictos y amenazas. No creemos que los desplazamientos del primer Batallón del Regimiento de Infantería de España por el centro de la actual provincia de Palencia, en julio de 1739 tuvieran que ver con el conflicto que por este tiempo mantenían España e Inglaterra en las costas de las Indias occidentales, por lo que se ha de pensar en entrenamientos tácticos de mera rutina, a la vez que disuasión de elementos internos de peligrosidad social.

La lentitud de movimientos de los ejércitos conllevaba no pocos inconvenientes para el alojamiento de los oficiales y la tropa, sobre todo en las villas de corto vecindario; y si la disciplina militar se relajaba, lo que resultaba fácil cuando el cuerpo del ejército se dispersaba para el hospedaje, los abusos y el pillaje cundían aún cuando no fuera tiempo de guerra.

Los Ayuntamientos, a quienes se encomendaban dar alojamiento a los soldados, repartían entre los vecinos unos "boletos" con las firmas de los regidores nombrados comisarios para tal efecto. A juzgar por los que conservamos unidos a un proceso movido por algunos clérigos de Carrión, se trataba de unos simples "papelines" con el nombre del vecino, el lugar de su residencia, y a quién había de alojar: "Don Francisco Sandoval, aloxará dos soldados. Detrás de el Rastro". "Don Santiago Duque Estrada. aloxará al Sargento Mayor. Herrería". "Don Balthasar Mattosa, aloxará un Cadete. Calle de la Texada".

Los clérigos cabeza de familia estaban exentos; pero no así los que vivían con sus padres o hermanos sin figurar en los padrones como jefes de familia.

Cuando llegó el primer Batallón del Regimiento de Infantería de España a Carrión, varios beneficiados y capellanes se vieron sorprendidos con el boleto de alojamiento enviado a las casas de su residencia y denunciaron el hecho ante el Provisor del obispado alegando tener a sus padres con ellos o a sus hermanos como criados, ser sus rentas cortas y sus casas incapaces para prestar albergue. El Provisor dio orden de que les recogieran los boletos conminando con censuras a los regidores-comisarios. Los comisarios, con diversas estratagemas se negaron a recibir la notificación. Ante las puertas de las iglesias de San Julián y Santa María, parroquias a las que pertenecían los señores don Alonso González Villegas y Diego Herrera, se colocaron las "tablillas" con las censuras. Hubo algunos incidentes con tal motivo.

La presencia de los militares, obligó a los señores beneficiados a recibir a los que les habían sido asignados; pero dejando claro que lo hacían por amor y respeto al ejército y nunca por imposición de los regidores. Así lo manifestaron don Ignacio y don Bernardo Duque cuando llegó a sus casas el sargento don Miguel de Ygualde para aposentarse. A la puerta le esperaba don Bernardo con el notario apostólico Juan de Piélagos para dejar constancia fidedigna de su postura: "Señor Sargento mayor, yo no admito boleta alguna de los comisarios de esta villa para ospedar a nadie. Lo primero por la mucha familia que hay en casa. Lo segundo porque tenemos orden del señor Provisor para no recibir soldado ninguno. Mas por ser Vmd. quien es, voluntariamente le recibiré con mucho gusto en mi casa y aprontaré todo quanto hubiese en ella; pero por lo que corresponde a boletas no lo tengo hazer por ser en perjuicio de mi estado".

Por su parte el notario Juan de Piélagos da también fe "como el dicho don Ignacio Duque se salió a dormir fuera de su casa por haberse ospedado en su cuarto el Sargento Mayor, y toda la familia se entró a dormir en otro cuarto y se hallan con mucha descomodidad por falta de casa...".

Quedaba asía a salvo el fuero y el sargento pudo dormir bajo techado, aún cuando en el mes de julio, el hacerlo al raso, tampoco hubiese sido un inconveniente mayor.

Días después el provisor levantaba las censuras a los regidores, porque las razones presentadas fueron razonables y porque habiéndose ido el ejército satisfecho de la acogida (aunque fuera con desgana) de los carrioneses, no procedía mantener las tensiones entre clérigos y regidores. lo cierto es que el proceder de los regidores-comisarios no había sido arbitrario. De hecho, a los otros muchos curas y beneficiados de la villa que figuraban como cabezas de familia no les habían asignado hospedaje de soldados ni enviado boleto alguno.

A fin de cuentas el incidente, en su origen, nada tuvo que ver con la vida pacífica y tranquila que por estos años disfrutaba la villa de Carrión.

Se celebró en Dueñas el XXII Campeonato Provincial de Caza Menor con perro

Francisco Alvarez de la Lama, de Villada, se proclamó campeón

El pasado sábado, día 11, festividad de San Martín, se celebró en Dueñas el XXII Campeonato Provincial de Caza Menor con Perro, que era también selectivo para el II Campeonato de la especialidad de Castilla y León.

La prueba tuvo lugar en el pago denominado "La Olla", del término municipal de Dueñas, gentilmente cedido por la Asociación de Cazadores "Virgen de Onecha", de dicha localidad.

Se inició el campeonato a las nueve y media de la mañana y se daba por finalizado a las tres de la tarde.

Este campeonato estuvo organizado por la Delegación Territorial de Caza de Palencia. Y el jurado estuvo compuesto por José de Luis Cantero, presidente de dicha Delegación palentina; Faustino Alonso Expósito, Luis-Eduardo Ibáñez Martín y Alfredo Ibáñez Revilla.

Una vez finalizada la prueba, los participantes se presentaron ante el jurado, que valoró las capturas y confeccionó la clasificación.

CLASIFICACION

1.º–Francisco Alvarez de la Lama, de la Sociedad de Cazadores de Villada, que se proclamó campeón provincial de Palencia.

2.º–Luis A. Trigueros Moreno, de la Sociedad de Cazadores "Virgen de Onecha", de Dueñas, que se proclamó subcampeón provincial.

Estos dos primeros clasificados participarán en la final del II Campeonato de Castilla y León.

3.º–Jesús Llorente Calvo, de la Sociedad de Cazadores de Torquemada.

4.º–José Luis Niño Carrascal, de la Sociedad de Cazadores de Castrillo de Don Juan.

5.º–Florencio Lozano Vergara, de la Sociedad de Cazadores de Amusco.

6.º–Esteban Pérez Aranzeta, de la Sociedad de Cazadores de Velilla.

Francisco Alvarez de la Lama, largos años vinculado al club de Fútbol de Villada, se proclamó campeón provincial de Caza Menor con Perro-1989

7.º–Glicerio Argüello Rodríguez, que fue campeón provincial en el pasado campeonato de 1988.

La Federación Provincial de Caza de Palencia obsequió con un taco camero a los simpatizantes de este deporte allí presentes. Y posteriormente se celebró una comida con cazadores y jueces de la prueba, así como con la representación de invitados con distintivo especial de los componentes de la Sociedad "Virgen de Onecha", de la localidad de Dueñas.

Por el presidente de la Federación Provincial, José de Luis Centero, se hizo entrega de los correspondientes trofeos al campeón y al subcampeón provinciales, en un bonito ambiente de camaradería.

El acto terminó con un brindis general por el buen quehacer de todos en beneficio de la caza y de los cazadores federados.

M.C.D.2022

España-Hungría, mañana a las tres de la tarde en Sevilla

Fernando, Juanito y Milla pueden debutar como internacionales

Sevilla, EFE.

Las selecciones de España y de Hungría, que el miércoles se enfrentarán en el último encuentro clasificatorio del grupo VI europeo del Mundial de fútbol Italia 90, se encuentran ya en Sevilla.

Los primeros en llegar fueron los húngaros, que los hicieron sobre las dos de la tarde de ayer en vuelo charter, directamente desde Budapest. En el mismo vuelo lo hicieron los sub-21, que ya entrada la tarde partieron hacia Benidorm, donde les aguarda el compromiso con España.

La selección española, con Angel María Villar al frente, arribó a Sevilla al filo de las seis de la tarde. Los dieciséis convocados por Luis Suárez viajaron, incluído el sevillista Jiménez, que prefirió hacer noche en Madrid el domingo, a su regreso de Zaragoza, para venir con el resto de compañeros.

Entre los húngaros, la ausencia más notable es la de Lajos Detari, al que el Olimpiakos griego, club al que pertenece, no le ha dado permiso. Tampoco están en Sevilla Sandor Sallay, por baja forma, y Vincze Kiprick, por lesión. Estas son las novedades más importantes respecto al encuentro que ambas selecciones disputaron en Budapest el día 11 de octubre pasado.

Los componentes de la expedición húngara, con Bertalan Bickei como seleccionador, son los siguientes: Disztl, Simon, Pinter, Z. Bognar, Keller, Kozma, G. Bpgnar, Banki, E. Kovacs, Fischer, K. Kovacs, Brockhaoser, Roth, Bacsi, Szerekes y Szalma. Los once primeros pueden conformar el equipo inicial.

Los dieciséis convocados por Luis Suárez y que se encuentran en Sevilla son Zubizarreta y Ochotorena (porteros), Chendo, Andrinúa, Sanchis, Jiménez, Tomás y Juanito (defensas), Michel, Fernando, Eusebio, Milla y Villarroya (medios) y Butragueño, Julio Salinas y Manolo (delanteros).

Son nuevos en una convocatoria de la selección absoluta Fernando, Juanito y Milla y, al menos, uno de los dos centrocampistas habrá de jugar desde el principio, al no estar Martín Vázquez –lesionado cuando se dio la lista– y Roberto –sancionado con un partido por acumulación de amonestaciones.

Hoy, ambas selecciones se entrenaron en el estadio Sánchez Pizjuán y la española lo hizo a las 11.00 horas. El partidos del miércoles dará comienzo a las 15.00 horas, por imposición de la FIFA, y será arbitrado por el francés Biguet.

Los precios de las entradas oscilan entre las 1.500 y las 800 pesetas, además de una localidad infantil de 200 pesetas. El cargo en taquilla es de 53 millones de pesetas. Los ingresos por televisión y publicidad estática son de 50 y 18 millones, respectivamente.

La Directiva de la RFEF tratará de las declaraciones del Gil y Clemente

Kendall, en la cuerda floja

Sevilla, EFE.

La Junta Directiva de la Real Federación Española de Fútbol (RFEF), que se reúne el próximo viernes en Madrid, estudiará, con toda probabilidad, las declaraciones de Javier Clemente y Jesús Gil, entrenador y presidente, respectivamente, del Atlético de Madrid, que han acusado a este organismo de permitir "favores arbitrales" al Real Madrid.

Tanto Jesús Gil como Javier Clemente acusaron a Angel Villar de permitir que el Real Madrid reciba "favores arbitrales", después del encuentro de ida de los octavos de final de la Copa del Rey, disputado el pasado miércoles en el Vicente Calderón y en el que aquellos criticaron abiertamente la labor del árbitro Joaquín Ramos Marco.

Incluso, el presidente atlético ha amenazado con no presentar a su equipo en el partido de vuelta, en el Santiago Bernabéu, si "no se garantiza la neutralidad del árbitro". Gil también ha anunciado que hará un referendum entre sus socios para que decidan si juegan o no ese encuentro.

En dicha Junta Directiva también se aprobará la renovación del contrato del seleccionador Luis Suárez hasta 1992, después de los Juegos Olímpicos de Barcelona, así como la ratificación del estadio Heliodoro Rodríguez López de Tenerife, como escenario del encuentro amistoso frente a Suiza, el próximo 15 de diciembre.

KENDALL ESPERA SER EL PRIMERO EN CONOCER SU DESTITUCION

Bilbao, EFE.

La Junta Directiva del Athletic presidida por Pedro Aurteneche decidirá hoy en junta directiva la continuidad de Howard Kendall al frente del primer equipo.

En caso de producirse su destitución, el técnico inglés le gustaría "ser el primero en conocerlo", según declaró ayer en las instalaciones que el club tiene en Lezama.

Al término del entrenamiento que el Athletic efectuó ayer, Kendall afirmó estar bajo de moral: "la semana pasada, antes de jugar frente a Sevilla, Barcelona y Real Madrid era muy optimista, ahora no. Es la peor semana que he pasado desde que estoy en el Athletic".

"El trabajo de un entrenador –continuó el inglés– no se puede juzgar por lo acontecido en una semana, sino por lo realizado en meses o incluso en años. Mi intención es permanecer en el Athletic hasta junio del año que viene".

BALONCESTO

Pardo, Antúnez y Ramiro, novedades en la convocatoria de Díaz Miguel

Madrid, EFE.

Antonio Díaz Miguel, seleccionador nacional de baloncesto, ha convocado para la fase clasificatoria del Eurobasket 91 a quince jugadores entre los que son principales novedades Fede Ramiro (Caja Ronda), Jordi Pardo (Valvi) y José Miguel Antúnez (Estudiantes), que estrenan internacionalidad.

La otra "novedad" de la lista de Díaz Miguel es que ha llamado a Fernando Martín, que regresaría así al primer equipo nacional tras su marcha a Portland para jugar en la NBA.

La lista de Díaz Miguel está formada por:

Ferrán Martínez, 21 años, 2,09, picot, F.C. Barcelona 62 veces int.

Quique Andreu, 22, 2,06, pivot, CAI, 27 veces.

José Angel Arcega, 25, 1,86, base, CAI, 28.

Fede Ramiro, 26, 1,80, base, Caja Ronda, 0.

José Miguel Antúnez, 22, 1,84, base, Estudiantes, 0.

Manel Bosch, 22, 1,98, ala, Grupo IFA, 4.

José Antonio Montero, 24, 1,93, base, Joventut, 54.

Jordi Villacampa, 26, 1,95, ala, Joventut, 81.

José Biriukov, 26, 1,94, ala, Real Madrid, 37.

Josep Cargol, 21, 2,06, ala, Real Madrid, 9.

Antonio Martín, 23, 2,09, pivot, Real Madrid, 31.

Fernando Martín, 27, 2,06, pivot, Real Madrid,86.

Fernando Romay, 30, 2,13, pivot, Real Madrid, 144.

Jordi Pardo, 21, 1,94, ala, Valvi Girona, 0.

España jugará frente a Inglaterra, la RFA y Yugoslavia, el 22, 25 y 29 del presente mes de noviembre.

JUGOPLASTIKA, MACCABI Y ARIS SALONICA, EN EL TORNEO DE NAVIDAD DEL REAL MADRID

Madrid, EFE.

Jugoplastika, Maccabi de Tel Aviv y Aris de Salónica, actual campeón, subcampeón y tercer clasificado, respectivamente, de la Copa de Europa, y el Real Madrid, vencedor de la Recopa, serán los equipos que participen en la próxima edición del Torneo de Navidad de Baloncesto.

Esta competición –única que los jugadores han aceptado jugar en esas fechas, que tras el convenio con los clubes han sido marcadas como de descanso– reunirá, de esta forma, a tres de los equipos que participaron en la última fase final de la última Copa de Europa –el cuarto fue el Barcelona–.

Arbitros para el domingo

PRIMERA DIVISION:

Tenerife-Real Madrid / Pérez Sánchez.

Celta-Real Sociedad / Hernández Velázquez.

Logroñés-Rayo Vallecano / Merino González.

Sporting-Mallorca / Albert Giménez.

Valencia-Castellón / Paz García.

Cádiz-Oviedo / García de Loza.

Málaga-Osasuna / Riera Morro.

Sevilla-Valladolid / Ansuátegui Roca.

Athletic-Zaragoza / Sánchez Molina Soto.

El palentino Recio Pedrero disputará el encuentro de segunda B, Leganés-Sporting.

Ciclismo: Sólo 4 equipos franceses para 1990

Madrid, EFE.

El pelotón francés para la temporada 1990 será uno de los más reducidos en la historia del Ciclismo de ese país, pues, de momento, tan solo cuatro equipos –Castorama (ex Super U), Z, Toshiba y RMO han confirmado su continuidad.

Causa baja para la próxima temporada Fagor y con ello, al igual en otros países, un buen número de profesionales de la bicicleta quedan en el paro.

QUINIELAS

Madrid, EFE.

Los acertantes de quince aciertos en el boleto de la quiniela futbolística perteneciente a la undécima jornada de Liga cobrarán un premio de 3.491.993 pesetas, que junto a las 748.284 de los boletos con catorce aciertos suman un total de 4.240.277 pesetas para el "pleno al quince".

Según el escrutinio provisional, los datos de la jornada son los siguientes:

15 (esp.), 21 a 3.491.993 ptas.
14, 147 a 748.284 ptas.
13, 4.495 a 24.471 ptas.
12, 53.665 a 2.050 ptas.

TURF-QUINIELA HIPICA: CIEN MIL PESETAS PARA LOS DE SEIS

Madrid, EFE.

Poco más de cien mil pesetas cobrarán los cuarenta acertantes de seis resultados de la quiniela hípica del domingo, escrutado provisionalmente el cien por cien de los boletos.

Estos son los números de la jornada:

Combinación ganadora: 4-8/ 7-7-5-1-8.

Total apostado: 14.582.475 pesetas.

Acertantes de 6 carreras: 40 a 100.254 pesetas.

Acertantes de 5 carreras: 882 a 4.546 pesetas.

M.C.D.2022

PELOTA

También ganó en Salamanca

EL CLUB PALENTINO, IMPARABLE

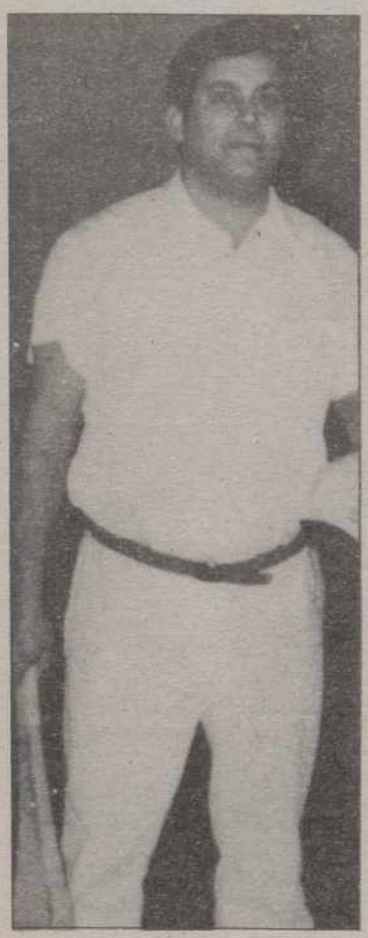

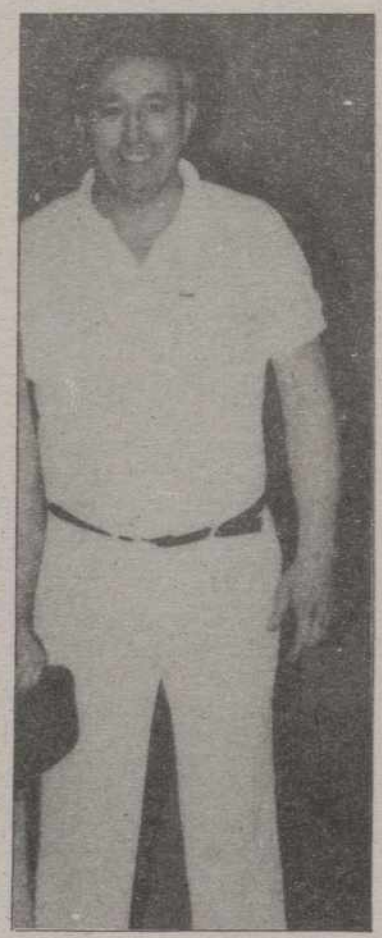

Isaac García y Tomás Aramendia

Pete

A falta de la última jornada pelotazale que se disputará el próximo domingo, el Club Palentino de Pelota ya es virtual campeón de su grupo al vencer el pasado domingo día 12 en la cancha del Club Paladín de Salamanca.

Nuevamente se volvió a ganar en las dos modalidades, sumando en este momento, 10 puntos seguido del Club Paladín con 6 lo que hace imposible que ninguno le arrebate la primera posición, cosa que hace unas jornadas nadie se podía imaginar.

Pero la verdad es que ha sido justa la clasificación del Club Palentino ya que se ha jugado con mucho entusiasmo y con mucha clase. Y sino que se lo pregunten a los salmantinos Tomás Aramendía, así como Isaac García, tras un partido intenso y disputadísimo lograban imponerse a Ignacio Runares e Imanol Zurikarai por el tanteo de 35 a 32. El partido fue jugado de poder a poder por ambas partes sin dejar de atacar en ningún momento. Los tantos iban cayendo en ambos casilleros por igual hasta el tanto 20. A partir de este momento el tándem formado por los maestros del leño Isaac y Tomás, en un alarde de preparación y puesta a punto, daban el salto hasta el tanto 30 con una racha de saque y volea que sorprendió al numeroso público congregado en el recinto que la Diputación salmantina tiene situado en barrio de San José. Durante esta última parte del partido, cuando parecía que los salmantinos se iban a entregar, surgió la reacción del cuadro local llegando a ponerse a un solo punto de los palentinos, pero en estos momentos la furia de Isaac mandando varias pelotas a rebote y el aplomo de Tomás daban el punto final a las aspiraciones salmantinas que no podían dar crédito a lo que estaban viendo.

Felicidades a la pareja palentina y decir que jugando como el domingo muchas han de ser las victorias que cosechen para nuestra ciudad.

A continuación saltaban a la cancha por el cuadro local Jaime García y Tomás Díez, mientras que por el bando visitante lo hacían Láiz y Tejedor. El partido fue poco vistoso aunque tuvo momentos de gran juego por parte de Láiz y de Jaime. Los dos delanteros lucharon lo indecible por alzarse con la victoria pero en la mayoría de los peloteos Láiz se imponía con más fuerza y mejor posición en la cancha. Al final el tanteo de 40 a 21 dejó clara la diferencia que actualmente existe entre los dos clubes.

El domingo próximo última jornada en Valladolid con nuestro club como campeón, y el día 2 de diciembre a Madrid a jugar la fase final. Suerte.

En diciembre

PALENCIA ACOGERA DOS IMPORTANTES CONCENTRACIONES DE ATLETISMO

Una de ellas contará con los equipos nacionales masculino y femenino de cross

Redacción

Casi con toda seguridad, Palencia será escenario de dos concentraciones de atletismo de importancia.

Así, del 17 al 24 de diciembre se anuncia la presencia en nuestra ciudad de los equipos nacionales absolutos, tanto masculino como femenino, de campo a través. Al frente, como responsables, estarán Alfonso Ortega y Santiago de la Parte. Los atletas se hospedarán en el Hotel Castilla Vieja y efectuarán los entrenamientos y controles en los aledaños del Monte el Viejo y en el Campo de la Juventud.

Antes, del 4 al 10 de ese mismo mes, también en el Castilla Vieja, se concentraría el Centro de Tecnificación de Atletismo de Castilla y León, en la especialidad de fondo.

SATISFACCION DE SANTIAGO DE LA PARTE

Esta noticia, lógicamente, llena de satisfacción a nuestro paisano Santiago de la Parte. Un Santiago de la Parte que vive estos días unos momentos dulces por otros motivos. De un largo, la recuperación de su récord nacional de maraton al invalidarse el conseguido por el granadino Montiel en San Sebastián debido a que el circuito no contaba con los metros reglamentarios. Y de otro la concesión por parte de la Delegación Provincial de Atletismo del premio a su mejor deportista de la última temporada a su pupilo Orlando Castro. Este, por cierto, defenderá la próxima campaña la camiseta del Nike de Barcelona, aunque seguirá entrenando a las órdenes de Santiago. Una decisión que adoptó el atleta a nivel personal al mejorar económicamente aunque le impida optar en el futuro al Premio Relevo de la Junta de Castilla y León.

Santiago de la Parte

Entrenando en el Campo de la Juventud y Escuela de Magisterio

CONTINUA LA PREPARACION DE LA SELECCION ESPAÑOLA JUVENIL DE VOLEIBOL

El equipo nacional de Brasil visitará Palencia en diciembre

La selección española juvenil de voleibol, continúa con total normalidad su plan de trabajo, entrenando actualmente en las instalaciones del "Campo de la Juventud" en sesiones de tarde, alternando algunos días los entrenamientos en el Pabellón de la Escuela Universitaria de E.G.B., puesto a disposición de la Federación Española de Voleibol por el vicerrectorado del Campus Universitario de Palencia; esperando que para finales del presente año y una vez concluidas las obras de la Escuela Castilla, se reanuden en la misma los entrenamientos.

Tanto José Miguel Serrato como Jesús Merino están muy satisfechos del trabajo llevado a cabo en este mes de concentración con los seleccionados, observando excelentes progresos tanto en el aspecto físico como técnico, teniendo en cuenta que el número de horas semanales de entrenamiento es de treinta.

Se tiene prevista la llegada en los próximos días de los dos máximos responsables de la selección nacional absoluta, Gilberto Herrera y José Díaz, los cuales, junto con los responsables técnicos de la selección aquí concentrada, continuarán el plan de trabajo de cara a los inminentes compromisos internacionales, ya que entre los días 14 y 23 del próximo mes de diciembre, tendremos en Palencia la presencia de la selección nacional de Brasil con la que se realizará un bilateral que incluye entrenamientos conjuntos, encuentros amistosos y otra serie de actividades paralelas.

En otro orden de cosas el doctor Rafael Sánchez Nebreda no ha tenido que atender ninguna lesión de importancia, salvo pequeños problemas de tipo muscular de los jugadores canarios Antonio Sánchez y Bruno del Rosario.

La Federación Española de Voleibol quiere agradecer el apoyo y la colaboración que está recibiendo de la Junta de Castilla y León, a través de los Servicios Territoriales de Cultura y Bienestar Social, así como de la Diputación Provincial y Ayuntamiento.

Fútbol Juvenil Provincial

Resultados y clasificación

San Antonio "B"-Aguilar	1-6
Castilla Dueñas-Cervera	3-0
Velilla-Villamuriel	2-3
Guardo-Critos Atco.	6-0
Palencia-Venta de Baños	1-0
Villarramiel-San Antonio "A"	2-0

CLASIFICACION

	J.	G.	E.	P.	F.	C.	Ptos.
1.—Guardo	4	3	1	0	25	5	7+ 3
2.—Aguilar	4	3	0	1	12	5	6+ 2
3.—Venta de Baños	4	3	0	1	5	3	6+ 2
4.—San Antonio "A"	4	2	1	1	12	6	5+ 1
5.—Palencia	4	2	1	1	6	3	5+ 1
6.—Cervera	4	2	0	2	10	8	4
7.—Castilla Dueñas	4	2	0	2	10	10	4
8.—Villarramiel	4	2	0	2	4	5	4
9.—Villamuriel	4	1	1	2	9	12	3– 1
10.—Cristo Atco.	4	1	0	3	5	14	2– 2
11.—San Antonio "B"	4	1	0	3	8	23	2– 2
12.—Velilla	4	0	0	4	3	15	0– 4

RUSTIC
INMOBILIARIA
Ultimas viviendas en San Telmo 3,4 Habitaciones
¡GRAN OPORTUNIDAD!
Teléfs. (988) 75 15 44 - 75 18 43 PALENCIA
Teléf. (983) 34 42 83 VALLADOLID

M.C.D.2022

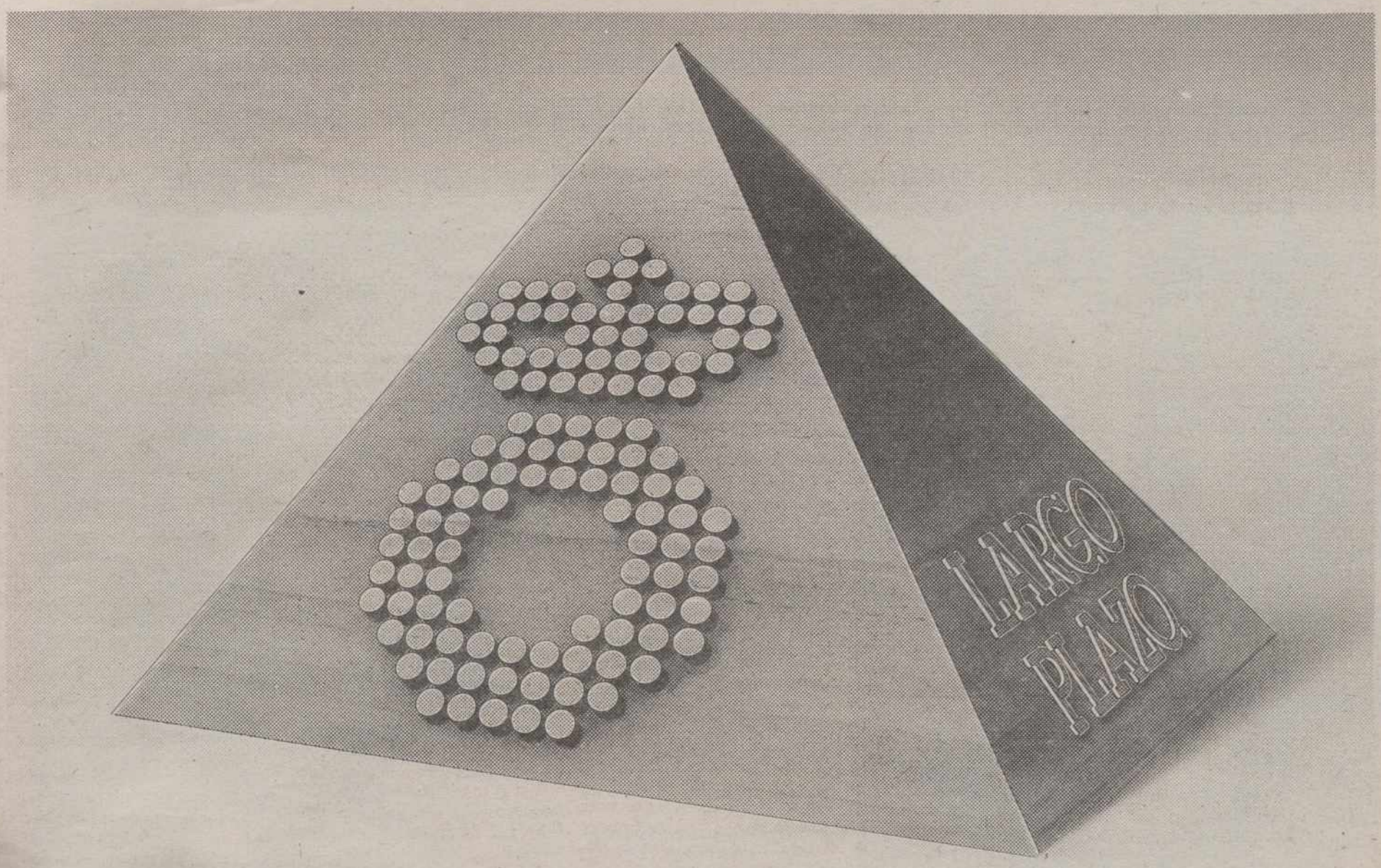

SUSCRIBA AHORA LA INVERSION MAS SEGURA A LARGO PLAZO

Descubra el alto interés que tienen las Obligaciones para usted.

Ahora puede suscribir, a partir de 10.000 pesetas, todas las Obligaciones que quiera. Con un rendimiento anual del **12,450%**.

Vea cómo la rentabilidad de las Obligaciones del Estado crece con el paso del tiempo. Porque ya estamos integrados en el Sistema Monetario Europeo, y los tipos de interés españoles bajarán hasta ponerse a la altura de los comunitarios. Pero nuestras Obligaciones mantendrán su alto interés. Durante casi 10 años. Siempre con la gran liquidez que caracteriza al mercado secundario de Deuda. Es decir, usted puede vender sus Obligaciones y convertirlas en dinero en cualquier momento.

Este es el momento de invertir en Obligaciones. Dé su orden de compra en Bancos, Cajas, Caja Postal, Sociedades Mediadoras y demás Intermediarios Financieros. O en el Banco de España. Pero dese prisa. El plazo de suscripción termina el **16 de Noviembre**

Compre Obligaciones y descubra lo rentable que puede ser el paso del tiempo para su dinero.

Las condiciones completas de esta emisión se establecen en R.D. 91/89 de 27 de Enero, en las OO.MM. de 27 de Enero y 20 de Marzo de 1989 y en las Resoluciones de la DGTPF de 12 de Junio y de 27 de Julio de 1989.

CARACTERISTICAS DE LAS OBLIGACIONES OFRECIDAS EN SUSCRIPCION	
INTERES	**10,75% NOMINAL ANUAL**
PAGO DE INTERESES	Por semestres vencidos, el 30 de Enero y el 30 de Julio, siendo el primer cupón a pagar por su importe completo el 30 de Enero de 1990.
PRECIO DE SUSCRIPCION	96,875% (9.587,5 ptas. por Obligación). Por ello, el interés nominal del 10'75% da una rentabilidad anual del 12,450%.
RENTABILIDAD ANUAL	**12,450%**
SUSCRIPCION	Mínima: Una obligación de 10.000 pesetas de valor nominal. Máxima: De 25 millones de pesetas de valor nominal.
AMORTIZACION	30 de Enero de 1999
IMPORTE A EMITIR	Se atenderán todas las peticiones que se presenten en el periodo de suscripción.

Infórmese llamando gratis al télefono:
900-10 50 50

OBLIGACIONES DEL ESTADO

TESORO PUBLICO

M.C.D.2022

2.ª División Nacional de Baloncesto

El Cajapalencia acabó con la imbatibilidad del Adus

ANGEL GOMEZ: *«EN SALAMANCA NO CAIMOS EN LAS PROVOCACIONES DEL RIVAL»*

«No estoy arrepentido del cambio de equipo. El actual es primero y el anterior, el último. Eso lo dice todo»

Angel Gómez FOTO LUIS

Carlos M. SANTOYO

La victoria del Cajapalencia en Salamanca frente al marrullero Adus ratificó el buen momento que atraviesa el conjunto que dirige Francis González. Y es que muy pocos confiaban en acabar con la imbatibilidad del conjunto charro, máxime en su cancha y con árbitros locales.

En este encuentro se produjo el debut del junior Angel Gómez López que defendió por vez primera la elástica morada en un partido oficial. Tiene 19 años, mide 1.92, pesa 86 kg y procede del Suheca Cedesa Maristas, equipo en el que actuó como alero la pasada campaña aunque su actual club pretende hacer de él un buen pivot.

FACIL

-Angel, debut victorioso en tierras charras

-Así fue. Ibamos con mucho miedo debido a que el rival no conocía la derrota, aunque en el fuero interno de cada jugador se confiara en el triunfo después del rendimiento exhibido una semana antes frente al Cajazamora. A pesar del nefasto y parcial arbitraje, así como de la "leña" que recibimos de los salmantinos, terminamos llevándonos el gato al agua a base de jugar con mucha cabeza.

-¿El partido?

-Lo controlamos en todo momento. Tan solo en los últimos minutos se acercaron los contrarios en el marcador. El Adus era un equipo alto, pero no muy bueno que digamos, basándose la victoria en que el Cajapalencia corrió fenomenal el contraataque y reboteó francamente bien el defensivo gracias a la labor de Tomás Teja. Sin olvidar otra de las claves: no caimos en las provocaciones.

-Un triunfo demasiado cómodo teniendo en cuenta el "cartel" del Adus

-La verdad es que esperábamos más dificultades al contar como referencia que se había reforzado bastante. En este sentido destacó un pivot veterano de dos metros procedente de Málaga, Corts, que por fortuna se lesionó en el segundo periodo ya que estaba haciéndonos bastante daño.

-En este partido, a priori complicadísimo, Angel Gómez recibió su anhelada oportunidad

-No lo esperaba, esa es la verdad, pero supuso una enorme alegría ya que recompensaba lo mucho que estaba machacándome en los entrenamientos.

-Cuentan las crónicas que cumpliste...aunque Corts os complicó la existencia a todos sus marcadores

-Francis me mandó que le sacase de la zona que era donde este jugador se mostraba intratable. Y, particularmente, terminé contento con mi actuación en los 10 minutos que jugué a pesar del nerviosismo lógico del debut. Al principio hasta me temblaban las piernas cuando salté a la cancha, pero con dos carreras me recuperé.

PASADO Y FUTURO

-En estos momentos, Angel Gómez estaría jugando muchos minutos en el Suheca, ¿arrepentido del cambio de aires?

-En absoluto. El Cajapalencia es primero en la tabla y el Suheca último. Eso lo dice todo. Mi meta estriba en jugar muchos minutos con mi nuevo equipo y, si es posible, incluida una fase de ascenso por la que vamos a pelear.

-El banquillo quema bastante...

-Sobre todo desespera. No digamos nada en mi caso, acostumbrado a jugar muchos minutos, cuando en los dos encuentros anteriores al de Salamanca estuve sentado los 40.

-¿Qué dice Francis?

-Que esté tranquilo. Que entrenando fuerte todo llegará. Y esta semana lo ha cumplido.

-De momento, el técnico trata de reconvertirte en pivot

-En eso entreno y en ese puesto jugué frente al Adus. Y la verdad es que me gusta "pegarme" con los grandes ya que actué como tal toda mi vida, a excepción de la pasada temporada.

-Las posibilidades de jugar minutos son también mayores, ¿no?

-Eso nunca se sabe. También en este puesto hay gente muy buena como David y Teja.

-¿Tus características?

-Me definiría como un jugador ofensivo que cumple bien debajo de los aros.

-Pero mal defensor

-De eso me tachan todos los entrenadores. El pasado año estaba en el equipo para meter los puntos y esa otra faceta la dejé un poco abandonada. Ahora trato de recuperar terreno ya que si pretendo jugar debo defender.

-¿El ambiente en el Cajapalencia?

-Muy bueno. La gente es majísima, el trato excelente...En Salamanca, tras el triunfo, formamos una auténtica piña. Mayor si cabe que después de ganar al Cajazamora.

-¿Aspiraciones?

-Vamos de humildes, pero tenemos en mente quedar arriba...aunque no lo manifestemos alegremente. Y viendo los resultados que se registran en el grupo es evidente que podemos conseguirlo.

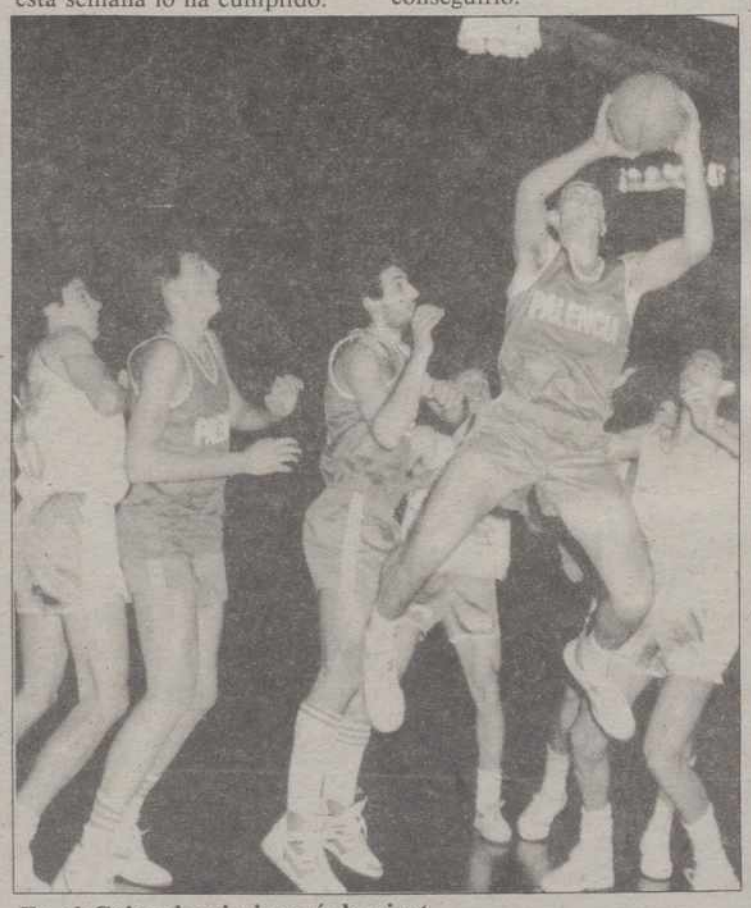

En el Cajapalencia jugará de pivot

EXITO DE LA EXHIBICION DE LA ESCUELA PALENTINA DE BOXEO

El pasado domingo, en el gimnasio del Pabellón Municipal de los Deportes, se presentaron los alumnos de la Escuela Palentina de Boxeo.

El acto dio comienzo a las 12, con el pertinente reconocimiento médico, procediéndose a continuación a la realización de una tabla de gimnasia y entrenamiento general para concluir en el ring con una exhibición ante la nutrida representación de público y aficionados.

En su actuación, sin golpes ni resultados, los niños hicieron las delicias del público ofreciendo detalles técnicos y físicos muy interesantes dada su corta edad.

Con la colaboración de los árbitros palentinos Alberto Masa y Carlos Rey Fernández, las peleas Palencia-Valladolid fueron las siguientes:

Iván (P), nueve años, frente a Fidel Vielva (VA), de ocho años.

Iván Aguilar (P), once años, frente a Oscar Pozas (VA), de once años.

Marcos Nieto (P), diez años, frente a Antonio García (VA), de once años.

Rubén Merino (P), trece años, frente a Miguel Vielva (VA), de 12 años.

Javier González (P), de quince años, frente a Raúl Peña (VA), de 14 años.

El próximo domingo

CROSS DEL PATRONATO

El próximo día 19 se disputa en el Parque de El Sotillo el IX Cross Patronato Municipal de Deportes de Atletismo.

Está dirigido a las categorías benjamín, alevín, infantil, cadete y junior tanto en hombres como en féminas variando, obviamente, las distancias. Estas oscilan entre los 600 metros de los benjamines y los 3.000 de los juniors masculino.

Habrá premios individuales a los cinco primeros clasificados de las diferentes categorías estando abierta la prueba a todos los clubs, centros escolares, asociaciones o grupos que lo deseen.

Las inscripciones pueden formalizarse en las oficinas del Patronato Municipal (Pabellón Municipal, C/Obispo Barberá) antes del jueves 16 en horario de 9 a 13 y de 17 a 19.

Muy pronto va a entera

M.C.D.2022

2.ª División Nacional de Baloncesto

Tras el primer triunfo del Suheca Cedesa en la categoría

TASIO LUCAS: *«Sabíamos que podíamos ganar»*

«Con esta victoria afrontaremos el futuro con optimismo»

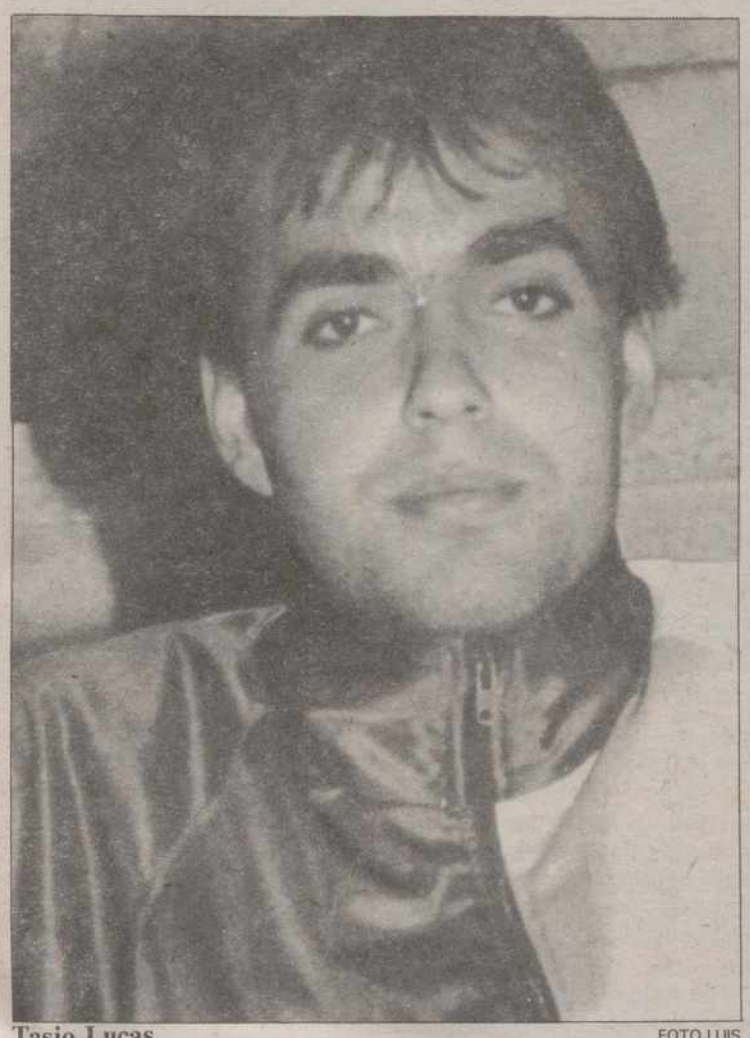

Tasio Lucas FOTO LUIS

Carlos M. SANTOYO

La primera victoria del Suheca Cedesa Maristas en 2ª División Nacional de Baloncesto se debió en buena medida a la excelente actuación de Tasio Lucas. Con 22 años, 1.81 de altura y 78 kg de peso, el base colegial, que perteneciera durante muchas temporadas a la disciplina del C.B. Palencia, evidenció en la cancha del Pabellón Municipal una clase y veteranía digna de elogio que aupó al triunfo al trabajador equipo que dirige Gonzalo Ibáñez.

OBJETIVO CUMPLIDO

-!Vaya jornada la del sábado!

-Sin duda. Afrontábamos ese partido con unas ganas tremendas ya que el rival hacía concebir esperanzas de éxito. Por fortuna así fue logrando en consecuencia el primer triunfo del club en 2ª División.

-Aunque fuese en la prórroga...

-El partido estuvo presidido por la igualdad. Se nos complicó recién iniciada la segunda parte, que es donde suelen decidirse los resultados, al no funcionar el balance defensivo. Sin embargo el equipo reaccionó fenomenal y se impuso justamente, que era de lo que se trataba.

-Una victoria que acallaba muchos comentarios negativos en torno al Suheca

-En efecto. La gente estaba convencida que no ganaríamos un solo encuentro en todo el campeonato. Ese 96-88 final sirvió para demostrarnos a nosotros mismos que, a pesar de la modestia, estamos capacitados para dar alguna alegría... a la vez que el error de los que pensaban en nuestro fracaso.

-Lo malo es que se convierta en la primera y última victoria

-De momento la conseguida servirá para afrontar con optimismo el futuro. No olvidamos que en este grupo se juegan tres ligas diferentes: la de los de cabeza, la de los que ocupan posiciones cómodas...y la de los equipos que luchamos por la permanencia. Hay tres o cuatro rivales a los cuales podemos vencer si mantenemos la actual línea de trabajo y regularidad y nos ruedan decentemente las cosas en la cancha.

-En torno al Suheca Cedesa se registra un hecho evidente: resultados aparte está convenciendo a su afición. Y eso, según el técnico, es suficiente

-El objetivo de la temporada no es otro que foguearnos en una categoría que decidimos encarar debido al ínfimo nivel de una 3ª División que no merecía la pena jugar. Por supuesto que nos gustaría vencer en algún otro encuentro, pero basta con ofrecer un rendimiento óptimo plantando siempre cara la derrota sea cual fuere el contrario.

PERSONAL

-El sábado, la clave del triunfo colegial tuvo nombre propio: Tasio Lucas

-Me salió un buen partido, esa es la verdad, pero sin la ayuda inestimable de los compañeros hubiese sido imposible. No sólo vencer, sino destacar a nivel individual.

-Robos de balones, entradas a canasta, efectividad en los lanzamientos de tiros libres tras provocar continuamente personales... Unicamente te sobraron los segundos finales del tiempo reglamentario

-Es cierto. Me jugué precipitadamente el último balón cuando debí agotar la posesión hasta el segundo final. No lo hice y propicié el contraataque asturiano que forzó la prórroga.

-Como el deporte es tremendamente ingrato, en caso de perder el Suheca hubieses pasado por arte de magia de héroe...a villano

-Soy consciente de ello, pero no hubiera sido justo juzgar una actuación de 45 minutos por una desafortunada acción.

-En resumen, que ejerciste de veterano con 22 años

-Pues sí. Faltaba De la Calle, Tito estaba "tocado" y por consiguiente el único veterano en cancha era yo. Y en esos instantes la experiencia suele ser fundamental.

-Curiosamente, jugaste mucho mejor cuando las personales de Jaime te situaron de base que como escolta

-Ultimamente Gonzalo me ha alineado de base. En este partido optó por Jaime ya que necesitábamos defender fuerte para que el base contrario no metiera balones interiores a los pivots. Con otra particularidad: aunque me adapto a todo prefiero actuar de escolta-alero.

-¿Cómo te definirías?

-Soy un jugador que entra bien a canasta. No tengo mal tiro, pero preciso mejorar en defensa.

-Y la ilusión sigue siendo la de los comienzos a pesar de los "tragos" amargos que a veces tuviste que pasar

-La ilusión es mayor que nunca. Lo demás es preferible olvidarlo.

-La espina clavada: el Cajapalencia

-Hombre, tanto como eso no. Aunque la liga 87-88 confiaba jugar en 2ª después de realizar con la plantilla la pretemporada, pero Guti, desconozco los motivos, "pasó" de mí de forma sorprendente e inesperada.

-Por fortuna, poco después Maristas te acogió con los brazos abiertos y ahora no lo cambiarías por nada del mundo

-Por supuesto. El trato recibido en Suheca ha sido y es extraordinario. Y el ambiente muchísimo mejor que el que se respiraba en la época de Guti en el Cajapalencia. Me ha alegrado además enormemente contribuir en mi primer año defendiendo sus filas al ascenso a 2ª.

-¿El futuro?

-Muy simple: seguir trabajando al objeto de lograr la permanencia, una tarea harto difícil. Y a nivel personal mejorar en tiro y defensa.

-¿Alguna cosa más?

-Me gustaría dedicar el triunfo del sábado al patrocinador Antonio Hervella, a los aficionados y, en especial, a la memoria del desaparecido José Oriol.

FOTO LUIS

Una jugada del partido del sábado, con Tasio «despistado» en el centro de la foto

PRIMERA REGIONAL

VICTORIA DEL PALENCIA ANTE UN POTENTE PAREDES

FOTO LUIS

José Luis, autor del gol

Mucho público en La Balastera, con nutrida representación visitante que no cesó de animar a su equipo a lo largo del encuentro. La recaudación ascendió a 60.000 pts.

Discreto arbitraje del Sr. del Río. Amonestó a los locales Santi, Michel y López así como al visitante Chuchi.

-Palencia: Jesús, Maxi, Santi, Félix, Mínguez, Ismael, Pajares (mn. 75, López), Javi, Guati (mn. 70, Sito), José Luis y Michel.

-Paredes: César, Luichi, Miguel, Toño, Esteban, Sito (mn. 52, Chema), Teresa, Goyo, Plaza, Roberto y Chuchi.

El gol lo marcó en el mn. 16 José Luis, de un precioso disparo desde fuera del área tras el error defensivo paredeño.

Los dos equipos se emplearon a fondo en un partido de poder a poder. Los contendientes demostraron el por qué de su buena clasificación en la tabla siendo el Paredes el mejor de cuantos visitaron hasta ahora La Balastera. Al final, satisfacción en el cuadro morado ya que su técnico, Martín, había manifestado que si de verdad querían optar al título estaban obligados a sumar los dos puntos en litigio. Y a pesar de la fortaleza del rival se logró.

rse de lo que es bueno.

M.C.D.2022

Tras la derrota del C. F. Palencia en Astorga

FERNANDO: *«Hicimos un partido muy serio... pero perdimos»*

- «Ni al técnico ni a los jugadores se les puede achacar nada»
- El líder ya pierde... y volverá a hacerlo en La Balastera»

Carlos M. SANTOYO

Fernando Ortega Merino debutó como titular con el C.F. Palencia 89-90 en Astorga cuajando una excelente actuación empañada al final por la derrota del equipo. Una oportunidad sin duda ganada a pulso que puede recibir de nuevo la próxima jornada teniendo en cuenta el partido de suspensión del lateral derecho Fran por acumulación de amonestaciones.

Con el ex-jugador del C.D. Ave María conversábamos ayer sobre el encuentro de La Eragudina y las posibilidades del conjunto morado en el futuro al continuar a cinco puntos del líder Valladolid Promesas.

PARTIDO SERIO

-En Astorga se confirmó que lo del Palencia es "tener la negra"

-Pues sí. Pienso que hicimos un partido muy bueno y serio en todas las líneas. Sin embargo, como viene siendo norma, tenemos que crear el triple de ocasiones que el rival para marcar mientras éste lo consigue en oportunidades tontas o regalos nuestros.

-De todas las formas hay que partir de una base: no se jugó bien

-Quizás no, pero también hay una cosa clara: un equipo que aspira al ascenso no puede permitirse el lujo de regresar de vacío marcando dos goles fuera de casa. Con 1-2 lo tuvimos ganado, pero cuando mandamos en el resultado llegan los nervios y las prisas. Justo al revés de lo que debe suceder. Es algo a corregir en el futuro para que no nos pase mas veces.

-También es justo reconocer que la madera y el árbitro se cargaron vuestras ilusiones...así como el mal día de López

-Lo de estrellar balones en los postes también está convirtiéndose en algo habitual. Lo del colegiado lo temíamos pues los aficionados le lanzaron piedras cuando se retiraba al vestuario en el descanso y estaba como loco por hacer las paces con el público, algo que logró inventándose un penalty que supuso el 2-2. En cuanto a López, se trata de un gran portero. Un día malo lo tiene cualquiera, pero eso no pone en duda su categoría.

-Lo positivo: la generosa entrega...y comprobar cómo el segundo clasificado estuvo siempre a vuestra merced

-En efecto. Nos dejamos la piel en el campo. Y nos mostramos muy superiores al equipo revelación del grupo en juego y ocasiones, pero perdimos. Aunque fuera inmerecidamente.

-Al final, decepcionados como nunca, pero animados por un presidente que esta vez supo estar a la altura de las circunstancias

-Ha sido sin duda la derrota que peor ha sentado precisamente porque llegó de forma inesperada en una jornada en la que habíamos depositado muchas esperanzas. El presidente comprobó que la entrega fue absoluta, al igual que el infortunio, y así nos lo hizo saber. Ni al técnico ni a los jugadores se les podía echar nada en cara en este encuentro.

-Por fortuna, tras la tempestad llegó la calma en forma de derrota del Valladolid Promesas en Aranda

-Constituyó la nota alegre de la jornada. Los blanquivioletas estaban goleando tanto en casa como fuera. Y en tierras burgalesas, a pesar de actuar los locales en inferioridad numérica tras expulsarles a dos jugadores, no fue capaz de puntuar. El líder también es vulnerable y caerá de nuevo el día 26 en La Balastera.

PERSONAL

-Fernando, en su debut como titular, fue para nosotros el mejor

-No fue para tanto. Hombre, me encontré muy a gusto, pero la satisfacción se olvida pronto cuando el resultado no es positivo.

El ex-jugador del Ave María, en alza

-Mariano García te alineó de interior y lateral cuando lo tuyo, en teoría, es el ataque

-El Palencia me fichó hace varias temporadas como delantero. El míster fue acoplándome al interior y recientemente parece que le convencí como lateral derecho hasta el punto de ganarme esta oportunidad que espero haber aprovechado.

-Y has demostrado, después de las dudas en torno a tu renovación, que al técnico se le convence con el trabajo diario

-Mariano y yo lo hablamos en pretemporada y ambos lo teníamos muy claro. Le prometí trabajo porque él me garantizaba que así, a pesar de la competencia, podía jugar. Y lo ha cumplido.

-Lo malo es cuando se recuperen lesionados y sancionados

-No lo temo. Se trata de ganarse el puesto con todos disponibles y en consecuencia por méritos propios. Lo contrario es fácil.

-Por lo demás, ¿aún confías en el ascenso?

-Plenamente. Faltan muchos puntos por disputar y no hay nada decidido. El Valladolid Promesas también pierde.

-¿La afición?

-Es el mayor problema. Por desgracia no asiste a los partidos de furera y por mucho que nos empeñemos en comentar los jugadores o los medios de comunicación la mala suerte llega un momento en que se muestra incrédula porque quizás suene a disculpa al repetirse tanto. Ojalá siga apoyándonos consciente de que no hay nada perdido.

-Ojalá.

Fernando

Se presenta el sábado publicado por la Fundación Provincial de Deportes

«CONTANDO NUESTRO ATLETISMO»

Interesante y completo libro escrito por Pedro-Miguel Barreda, redactor de El Diario Palentino

Redacción

A las 20,30 horas del próximo sábado, en el Salón de Actos del Centro Cultural Provincial, tendrá lugar la presentación del libro "CONTANDO NUESTRO ATLETISMO" escrito por Pedro Miguel Barreda, periodista de El Diario Palentino, y publicado por la Diputación a través de su Fundación de Deportes. Ha prometido su asistencia a la misma el presidente de la Federación Española de Atletismo, José María Odriozola.

Constituye sin duda un documento fundamental para conocer el deporte rey de Palencia durante muchos años impulsado por el irrepetible Mariano Haro. Para ello, nuestro compañero ha tenido que investigar y trabajar a fondo durante muchas horas tanto en la hemeroteca de Diario-Día como en los archivos de la Federación Palentina. Contrastando datos y demás con la revista "Atletismo" y los rankings de la Federación Española. Sin olvidar los documentos personales de Gerardo Cisneros, aportaciones de los propios atletas y los recuerdos y vivencias del autor como participante y directivo de este deporte.

Pedro Miguel Barreda

"Contando nuestro Atletismo" se integra en dos partes. Como señala en la introducción Barreda Marcos, constituye la primera la crónica propiamente dicha, el relato cronológico del deporte rey en Palencia desde los primeros testimonios hasta ahora. Forma la segunda una trilogía de apéndices, pura estadística, donde se ofrece la referencia de los mejores, la evolución de las marcas prueba a prueba a través de los años y los récords provinciales absolutos actuales.

Un libro, en resumen, de fácil lectura gracias a la amena pluma de nuestro querido compañero y un documento de inestimable valor al mejorar con creces todo lo que sobre este deporte se conocía en Palencia y provincia recogidó en cerca de 300 interesantes y completísimas páginas. Con una veracidad en cuanto a marcas y demás increíblemente precisa conseguida gracias a sus conocimientos en torno a una actividad que vivió de cerca, a la dedicación durante muchos meses a su confección y, principalmente, a su amor al atletismo. Nuestra felicitación a Pedro Miguel Barreda y el agradecimiento a la Fundación por lo que sin duda constituye un excelente regalo a un deporte palentino que cuida con mimo.

Por cierto, los asistentes a la presentación de "Contando nuestro Atletismo" recibirán gratuitamente un ejemplar.

M.C.D.2022

Las ayudas del MAPA han permitido la creación de más de cuarenta mil puestos de trabajo en todo el país

Castilla y León, la Comunidad más beneficiada por los programas de apoyo a la juventud rural

Valladolid, ICAL

El programa de apoyos a la juventud rural, que desarrolla el Ministerio de Agricultura, Pesca y Alimentación, ha conocido un fuerte impulso durante 1989 que se traduce en incrementos destacados tanto en el número de jóvenes acogidos a este tipo de planes como en el importe global de las subvenciones. En los diez primeros meses del año, se ha registrado un incremento del 33 por ciento con respecto a las cifras globales del año anterior en el número de jóvenes que se han incorporado a la actividad agraria, programa en que Castilla y León continúa a la cabeza de las Comunidades Autónomas, con 912 jóvenes que han recibido una subvención de 1.396 millones y un préstamo de 1.310, para una inversión global calculada en 3.257 millones.

Este fuerte incremento en el número de jóvenes incorporados a la actividad agraria (5.850 jóvenes en todo el país, frente a 4.400 en todo el año anterior) se mantiene también en la línea específica destinada a apoyar la integración de jóvenes en cooperativas, que eleva a 8.200 la cifra total de acogidos a los planes de apoyo a la juventud rural, de los que más de 2.500 se han integrado en entidades de la Comunidad Autónoma.

El desarrollo del programa global de apoyos a la juventud en el medio rural ha permitido la creación de más de 40.000 puestos de trabajo estables desde que fue puesto en marcha en 1984, según informa el Ministerio de Agricultura. Desde esa fecha, en Castilla y León se acogieron a los planes de incorporación de agricultores jóvenes un total de 4.500 personas, con una inversión global de 14.749 millones y unas subvenciones que se acercan a los tres mil millones. Globalmente, ha sido en esta Comunidad Autónoma donde mayor incidencia han tenido los programas del MAPA, seguida a distancia de Castilla-La Mancha (2.779 jóvenes, con subvenciones de 1.698 millones de pesetas).

Objetivos

El objetivo de estos planes consiste en favorecer un progresivo rejuvenecimiento de la población activa en la agricultura la modernización de exportaciones y la consolidación de empleo estable.

El incremento registrado en 1984, tanto en el número de jóvenes como en el importe de las subvenciones responde a la puesta en marcha de los reglamentos comunitarios, que contemplan la concesión de una ayuda inicial, bajo el concepto de prima de primera instalación, que reciben todos los agricultores jóvenes que se incorporan a la actividad agraria.

Esta ayuda, cuyo importe se aproxima a un millón de pesetas, ha sido solicitada durante los primeros diez meses por más de 2.100 agricultores jóvenes de toda España, cuyos programas de incorporación a la actividad agraria prevén una inversión global de cinco mil millones y un volumen de subvenciones superior a los dos mil quinientos millones.

La puesta en marcha de las subvenciones ha coincidido, además, con los jóvenes incorporados a la actividad agraria mediante la normativa anterior de manera que la cifra global se eleva a 5.850 beneficiarios.

En cuanto al volumen de subvenciones destinadas por el Ministerio de Agricultura a este colectivo se ha triplicado entre enero y octubre de 1989 con respecto al año anterior, al pasar de 2.600 millones a más de 8.500.

Integración cooperativa

El programa específico destinado a apoyar la integración de jóvenes en entidades cooperativas arroja un volumen de subvenciones de 425 millones de pesetas, ayudas que han permitido la integración de más de 2.300 jóvenes en 313 entidades asociativas distintas con una inversión global de 4.100 millones de pesetas.

A ello hay que añadir la creación de 825 nuevos puestos de trabajo en cooperativas, todos ellos de jóvenes del medio rural español, con un volumen de subvenciones de 125 millones de pesetas. La financiación de estas ayudas es compartida por el Ministerio de Agricultura y la CE, a través del Fondo Social Europeo.

El asociacionismo cooperativo en la Comunidad Autónoma ha beneficiado a mas de 2.500 jóvenes con un volumen de subvenciones que se acerca a los 300 millones y la creación de 836 puestos de trabajo estables en los últimos cinco años.

Durante toda la semana

Cinco consejeros explicarán ante las Cortes los presupuestos de sus departamentos

Valladolid, ICAL

Cinco consejeros del Gobierno Regional comparecerán a lo largo de toda la semana ante la Comisión de Economía y Hacienda de las Cortes Regionales, con el fin de dar a conocer el contenido de los presupuestos de sus respectivos departamentos para 1990, de acuerdo con el calendario elaborado por la Mesa de las Cortes para el trámite correspondiente al Proyecto de Ley de Presupuestos Generales de la Comunidad para el próximo año.

Como se recordará, Miguel Pérez Villar –consejero de Economía– fue el primero en comparecer ante la Comisión paralamentaria correspondiente, para informar a los miembros de la misma sobre el contenido de los Presupuestos aprobados por la Junta para 1990, que deben recibir el visto bueno definitivo del Pleno de las Cortes de Castilla y León. El consejero de Cultura y Bienestar Social, Javier León, compareció ayer ante la comisión de Economía, acompañado de los altos cargos de su departamento, para informar exclusivamente de las previsiones presupuestarias y objetivos de su Consejería para 1990. Tras la información del consejero, como es habitual, se celebró una rueda de intervenciones en la que los portavoces de los grupos parlamentarios hicieron una primera valoración de los objetivos presupuestarios de la Consejería para el ejercicio próximo. Como es sabido, el Grupo Socialista ha mostrado su oposición al Presupuesto de la Junta y presentará una enmienda totalidad.

Hoy, martes, por la tarde comparecerá ante la misma Comisión el consejero de Agricultura y Ganadería, Fernando Zamácola. Según el calendario previsto, el jueves por la mañana informará a la Comisión el consejero de Presidencia, César Huidobro, acompañado de los altos cargos de su departamento. El jueves por la tarde lo hará José Luis Sagredo, vicepresidente segundo de la Junta y consejero de Medio Ambiente. Y el viernes, a las diez y media de la mañana, el consejero de Fomento, José María Monforte.

IU pide la parada inmediata de la Central Nuclear de Garoña

Valladolid, ICAL

Izquierda Unida pidió ayer, a través de un comunicado, la parada inmediata de la central nuclear de Santa María de Garoña para proceder a una revisión a fondo de la misma y su cierre definitivo en 1991 cuando expire el actual permiso de explotación.

Según asegura IU el accidente ocurrido hace menos de un mes en la central nuclear de Vandellós I ha puesto de manifiesto los verdaderos riesgos de la industria electronuclear y ha dejado bien claro el papel jugado hasta el momento por el Consejo de Seguridad Nuclear así como la inutilidad de los controvertidos Planes de Emergencia Nuclear.

Al margen de otras valoraciones hechas en su momento por Izquierda Unida, acerca de la central nuclear de Garoña, dice el comunicado, sucesos como los ocurridos recientemente introducen nuevos elementos de duda sobre la seguridad de esta central.

IU explica también que el Consejo Nuclear en su informe al Congreso de los Diputados reconocía la existencia de la multitud de grietas y fisuras en el circuito de refrigeración de la central nuclear de Santa María de Garoña y añadía que el principal problema era el desconocimiento de soluciones definitivas para el mismo y que, en informes posteriores, el CSN, comunicó la existencia de deficiencias de diverso tipo, sin que hasta el momento se tengan noticias de que aquellas hayan sido solucionadas definitivamente.

Izquierda Unida argumenta también que si se tiene en cuenta la opinión de un grupo de expertos españoles, recogida en una comunicación al sexto Congreso de Foratom (Madrid, mayo 76), acerca de las dificultades de inspección de la central nuclear de Santa María de Garoña existen razones más que suficientes para albergar serias dudas sobre el estado de salud de esta central.

Por otro lado mañana, miércoles está previsto una reunión entre el Gobierno Civil de Burgos y los alcaldes de los municipios próximos a la central en la que estos últimos van a pedir la revisión del Plan de Emergencia Nuclear al considerar que, al menos tal y como está redactado en la actualidad, carece de toda eficacia.

Los afectados por el síndrome tóxico de Castilla y León perfilan un documento de denuncia

Valladolid, ICAL

Los afectados por el Síndrome Tóxico de la Comunidad elaborarán un documento de denuncia en el transcurso de una reunión que se celebrará durante este fin de semana en Valladolid. En el encuentro se analizarán y expondrán las trabas y problemas sanitarios y judiciales que deben afrontar diariamente los afectados por el aceite adulterado.

Entre los puntos conflictivos a los que se tratará de buscar solución algunos portavoces de los afectados por el Síndrome Tóxico han destacado lo que califican de "manipulación judicial" de los médicos de la Seguridad Social ya que, según aseguran, en algunos casos los facultativos han enviado un certificado médico a Magistratura sin ver previamente al enfermo.

En la reunión que se celebrará en Valladolid, a la que se estima que asistirán un total de veinte asociaciones se insistirá en la necesidad de crear un centro nacional de afectados así como en la petición de que el Gobierno se haga cargo de las prestaciones de la Oficina de Gestión del Síndrome Tóxico.

Los afectados solicitarán también que los informes médicos requeridos en los juicios orales sean efectuados por los médicos que habitualmente han venido tratando a los enfermos y que, en todo caso, sean válidos los informes de los médicos de medicina primaria. Otro de los puntos que se tiene intención de reivindicar es que el tiempo transcurrido como invalidez personal no se descuente del período de cotización a la Seguridad Social.

Los afectados solicitan el mismo tratamiento a la hora de las indemnizaciones y la garantía de que el Estado continuará con los procesos de investigación así como con la asistencia sanitaria al afectado.

Por último, otra de las cuestiones que se tratará en la reunión de los afectados de Castilla y León en el encuentro que van acelebrar en Valladolid –y en el que cada asociación presentará un documento– es el deseo de que bajo ningún concepto se archive o cierre el proceso judicial que se sigue contra los posibles responsables de la Administración Públical.

M.C.D.2022

«El escándalo del saneamiento ganadero es un fraude»

Cordero del Campillo, exrector de la Universidad de León, asegura que las leyes sanitarias se incumplen sistemáticamente

León, (J. Luis Estrada, Ical).

El catedrático de Parasitología de la Facultad de Veterinaria de León, Miguel Cordero del Campillo, ha calificado de «inmenso fraude a los consumidores y ganaderos» el descontrol en las campañas de saneamiento ganadero. Sin embargo, el exsenador socialista y exrector de la Universidad leonesa considera que se ha exagerado el riesgo sanitario del consumo de esta carne hasta el extremo de retraer la demanda. Cordero del Campillo ha aceptado la propuesta realizada la Unión de Campesinos Leoneses para colaborar con el también catedrático Pedro Cármenes en el proyecto de saneamientos ganadero de la provincia de León, cuyo coste ha sido cifrado por este sindicato en unos 1.200 millones de pesetas.

Para Miguel Cordero del Campillo, la solución al problema del saneamiento ganadero pasa necesariamente por el cumplimiento de las leyes sanitarias, que se vulneran sistemáticamente. «En este país hay disposiciones legales para todo, pero no se cumplen. La legislación sobre epizootias, sobre sanidad animal y sobre sanidad en los productos derivados de la ganadería es perfecta, pero no se cumple. Algunos de los esfuerzos mejor intencionados por parte de las Administraciones son gotas de agua en el mar. Se erradica la tuberculosis en un ayuntamiento, por ejemplo, y a la semana siguiente los animales del ayuntamiento de al lado tienen relación con estos en los pastos comunes». El problema, según el exrector de la Universidad de León, no es de legislación y no se puede afirmar que en el resto de Europa ocurra lo mismo: «Los países europeos tienen una legislación muy parecida a la nuestra, pero se cumple. Las autoridades se lo toman muy en serio, se imponen sanciones y hay un sentimiento de ciudadanía que no existe en España».

EXAGERACION

Cordero del Campillo estima que en los medios de comunicación se ha exagerado el riesgo sanitario del llamado «escándalo de la carne tuberculosa», si bien considera que se trata de un «fraude inmenso»: «Más que de un problema sanitario, yo creo que es un fraude económico en el que se pagan muy baratas unas carnes por tener riesgo de tuberculosis y luego se venden como si fueran carnes normales; un fraude que beneficia al intermediario y perjudica directamente al consumidor y al ganadero. Aunque ante el flagrante incumplimiento de las leyes queda, por supuesto, la sospecha de que exista también riesgo para la salud».

Para el exrector de la Universidad de León, el problema de la comercialización de carne y las enfermedades de la cabaña no es exclusivo de León. «El problema es de todo el estado. Los catalanes, por ejemplo, están haciendo una campaña muy buena para demostrar que ellos no tienen ningún problema sanitario y es mentira. Es sólo imagen. Mientras que aquí estamos todos tirando piedras contra nuestro propio tejado».

El futuro de la cabaña ganadera es reponsabilidad, en primer lugar, de los propios ganaderos, añade Cordero del Campillo. En Dinamarca, Holanda y Alemania, las asociaciones ganaderas financian sus propios veterinarios y pueden ser así competitivas. «Los libros genealógicos no los inventó la Administración ni los veterinarios, sino los propios ganaderos, pero aquí van por libre, sin organizarse, y León es un ejemplo terrible de este individualismo». Los programas de saneamiento deberán aprobarse a muy largo plazo, con continuidad y garantía de que se ejecutan con disciplina. Otro factor esencial son los intereses económicos y así, muchas veces no se toman medidas por miedo a las repercusiones de mercado. «La Feria del Rocío y la de Abril se celebraron en Sevilla con la existencia de algunos casos de peste equina porque nadie se atrevió a suprimirlas.

El catedrático de Parasitología de la Facultad de Veterinaria de León rompe una lanza a favor de los veterinario «que no se han visto asistidos por los poderes públicos. En España ha existido un híbrido, donde eran funcionarios pero no se les pagaban sus servicios, con lo que se permitía ejercer la profesión de manera privada. Ninguna actividad pública puede basarse en la buena fe y en la contribución generosa de las gentes. Los héroes lo son un cuarto de hora, no toda la vida».

Algunos dirigentes propondrán cambios en la dirección

La Ejecutiva Regional del CDS celebra mañana su primera reunión autocrítica tras el 29-0

Valladolid, (Ical).

El Comité Ejecutivo regional del CDS, que se reúne en Valladolid, realizará el primer análisis autocrítico de los resultados obtenidos por el partido en la elecciones del pasado 29 de octubre en Castilla y León. En el transcurso de la reunión, según se ha informado, es muy probable que se aporten argumentos y muy críticos en torno a los pactos CDS-PP en la Comunidad, aspecto que ha perjudicado enormemente a los centristas desde el punto de vista electoral, a juicio de los dirigentes de este partido en la mayor parte de las provincias de la Comunidad.

Dos son los temas que abordará la Ejecutiva del CDS en Castilla y León. Por un lado, el análisis pormenorizado de los resultados electorales del 29 de octubre en cada una de las provincias. Por otro la definición de la estrategia a seguir a corto y medio plazo, con el objetivo de recuperar los votos perdidos e incrementar el apoyo social en la Comunidad en las próximas elecciones locales y autonómicas de 1991.

En este sentido, según ha podido saber este periódico, los representantes de algunas provincias como Soria, León, Zamora y PALENCIA, propondrán más o menos directamente a la Ejecutiva el relevo de algunos de los altos cargos, aunque podrían sugerir una reorganización de la cúpula regional del CDS a corto plazo, hasta la celebración del próximo Congreso, en el que se debe elegir nuevamente a la dirección regional del partido.

Esta iniciativa, al parecer, trataría de otorgar más responsabilidades internas al actual secretario regional del partido, Luis Aznar, que asumiría al mismo tiempo un mayor protagonismo público como portavoz del grupo parlamentario en las Cortes de Fuensaldaña. Sin embargo, no se descarta una opinión en contra por parte de los representantes de otras provincias, como Soria, Avila y Salamanca, que apostarían por mantener como «hombre fuerte» del partido en la Comunidad al actual presidente regional, Daniel de Fernando. En esta misma línea podrían pronunciarse los dirigentes próximos al salmantino José Luis Sagredo, vicepresidente segundo de la Junta y consejero de Medio Ambiente.

En todo caso, se da por seguro que la dirección regional del CDS hará público su compromiso de mantener los pactos con el PP para gobernar conjuntamente en Castilla y León, si bien -al mismo tiempo- los centristas subrayarán la necesidad de adquirir un mayor protagonismo en su tarea de gobierno, con el fin de rentabilizar electoralmente el apoyo que han ofrecido al Gobierno del PP en la Comunidad.

Sólo ocho ayuntamientos se acercan a niveles de prosperidad

Cien municipios de León poseen una renta per cápita tercermundista

León, (Ical).

Sólo ocho de los más de doscientos ayuntamientos de la provincia leonesa disfrutan de niveles elevados de renta, con más de un millón de pesetas por habitante al año, nivel comparable al de las zonas más prósperas del país. El Anuario del Mercado, que elaboró Banesto, cifra en un centenar los municipios leoneses que se mueven todavía en ingresos tercermundistas, con una renta bruta inferior a las 30.000 pesetas al mes por persona.

LA CAPITAL ENTRE LOS MAS RICOS

La capital leonesa es la única población industrial, minera o de servicios que aparece entre los ocho ayuntamientos más ricos, que se concentran en comarcas de economía agraria con cultivos de regadío. Aparte de estas localidades de pequeña dimensión, las cabeceras de comarca y las cuencas mineras mantienen unos niveles de renta que se sitúan en torno al medio millón de pesetas por habitante y año. En este grupo de municipios destacan Ponferrada, Astorga, La Bañeza, Villablino, Bembibre, Pola de Gordón y La Robla.

Las áreas de renta media se distribuyen, en líneas generales, entre las cuencas mineras y las riberas de los principales ríos -Esla, Torío y Orbigo-, con un gran número adicional de pequeños municipios en los regadíos del alto y bajo páramo, hasta el límite con la provincia de Zamora.

BOLSAS DE POBREZA

Finalmente, el estudio del Banesto destaca la existencia de grandes bolsas de pobreza en un centenar de municipios leoneses -la mitad del total- situados en la periferia de la montaña norte y oeste, desde los Picos de Europa hasta la Sierra de la Cabrera, y en zonas del interior, como la Comarca de Omaña y el extremo de Tierra de Campos, en el límite con PALENCIA.

En sustitución de Clemente Sanz Blanco

López Andueza, nuevo secretario general de Presidencia

Valladolid, (Ical).

Isaías López Andueza, jefe de servicio en la Consejeía de Economía y Hacienda, será el próximo secretario general de la Consejería de la Presidencia que dirige el burgalés César Huidobro, en sustitución de Clemente Sanz Blanco.

Según ha podido saber este periódico, la Junta de Consejeros conocerá el próximo jueves el cese del actual secretario general de la Consejería de la Presidencia, Clemente Sanz, que abandona el cargo para ocupar a finales de este mes su escaño en el Senado, tras haber sido elegido para este cargo por la provincia de Segovia en las elecciones del pasado 29 de octubre.

Sanz Blanco, como es sabido, ocupó el cargo de director general de Urbanismo y Vivienda -adscrita a la Consejería de Fomento- en el primer gobierno de Aznar. Posteriormente, una vez elegido presidente de la Junta Jesús Posada, Clemente Sanz cambió de despacho y se incorporó a la Consejería de la Presidencia como secretario general.

Isaías López Andueza es actualmente el jefe de servicio para Asuntos Comunitarios en la Consejería de Economía y Hacienda, además de amigo personal de Jesús Posada, con quien ha compartido numerosos ratos de ocio deportivo.

M.C.D.2022

La subida del IPC

Octubre no pudo romper la tendencia alcista de los alimentos

Preocupación generalizada en los estamentos sociales

Madrid (EFE).-El Ministerio de Economía considera que el comportamiento de los alimentos en el mes de octubre, cuyos precios subieron un 0,2 por 100, no sirvió para romper la tendencia alcista registrada por este grupo durante los últimos meses.

Economía afirma, en un comunicado, que el aumento del IPC de octubre, superior en tres décimas al del mismo mes del pasado año, ha estado influenciado por un comportamiento del grupo de alimentación menos favorable que en octubre de 1988, ya que el índice general sin alimentos tuvo la misma subida, del 0,5 por 100, que el mismo mes del año pasado.

En lo que se refiere a los productos alimenticios el descenso del 0,6 por 100 en la alimentación no elaborada sólo compensó parcialmente las fuertes alzas de los últimos meses.

Por su parte los alimentos elaborados, con una subida del 0,9 por 100, originaron que, en su conjunto, la alimentación tuviera un crecimiento del 0,2 por 100, situándose la tasa anual en el 8 por 100.

En el resto de los sectores destacaron las subidas del vestido y calzado y de esparcimiento y cultura, con avances del 0,9 por 100 y del 1,2 por 100 respectivamente, influenciada esta última por las subidas de las tasas universitarias y de otros gastos de enseñanza.

Por sectores de procedencia, los bienes industriales siguieron manteniendo en octubre un buen comportamiento con tasas mensuales del 0,4 por 100 y anual del 4,2 por 100.

Por su parte los servicios sin alquileres siguieron denotando una gran resistencia a la desaceleración y se mantuvieron en tasas de crecimiento anual del 9,2 por 100.

La inflación subyacente (IPC sin energía y sin alimentos no elaborados) tuvo en octubre un aumento del 0,6 por 100, lo que supone un incremento idéntico al del mismo mes del año anterior.

Este resultado hace que la inflación subyacente se mantenga estabilizada en el 7,2 por 100 en tasa anual.

En cuanto al diferencial de inflación con el resto de países de la CE, los datos provisionales de octubre prevén una estabilización del mismo.

Economía espera que durante los próximos meses los precios alimenticios tendrán un mejor comportamiento, "lo que permitirá una reducción del índice general".

Por otra parte las autoridades económicas consideran que la desaceleración que se viene registrando en la evolución de las magnitudes monetarias y del déficit del sector público desde el pasado verano, acabarán dejando sentir sus efectos sobre la evolución de los precios de los próximos meses.

LOS AGENTES SOCIALES PIDEN CONCERTACION Y REPARTO DE LAS RENTAS

Madrid (EFE).-La subida en un 0,4 por 100 de los precios en octubre ha sido acogida con preocupación por los empresarios, que han destacado la necesidad de conseguir un acuerdo social, y también por los sindicatos, que han reclamado un mejor reparto de las rentas para compensar la pérdida de poder adquisitivo.

El alza del IPC en el pasado mes, que ha llevado a situar la inflación acumulada a una tasa del 6,3 por 100 y la interanual en el 7,1 por 100, ha estado influenciada, según Economía, por un comportamiento del grupo de alimentación menos favorable que en octubre de 1988, y por las subidas registradas en el sector de la cultura, motivadas por el regreso al colegio y la compra de material escolar.

El Ministerio de Economía y Hacienda expresó su esperanza, en un comunicado, de que durante los próximos meses los precios alimenticios mejoren su comportamiento, "lo que permitiría reducir el índice general".

Las autoridades económicas confían además en que la desaceleración que se viene registrando en la evolución de las magnitudes monetarias y del déficit del sector público desde el pasado verano, acabarán dejando sentir sus efectos sobre la evolución de los próximos meses.

Esta opinión no es compartida por Apolinar Rodríguez, secretario de acción sindical de UGT, para quien el resultado de la inflación en octubre confirma la "enorme desviación" de las previsiones del Ministerio de Economía e invita a "reparar la deuda social contraída".

El dirigente ugetista señaló en rueda de prensa que sería escandaloso que el Gobierno se mantuviera impasible ante esta situación y destacó la necesidad de un cambio en la política de rentas con aquellos colectivos dependientes de los Presupuestos Generales del Estado, como los pensionistas, los trabajadores subsidiarios, los que perciben salario mínimo interprofesional y los empleados públicos".

Según Apolinar Rodríguez, la deuda social con estos colectivos es de 230.000 millones de pesetas.

El sindicato CC.OO. coincidió con UGT en que se ha producido una pérdida del poder adquisitivo de los trabajadores y de manera especial de aquellos colectivos que no tienen reconocido el derecho a la negociación colectiva.

Comisiones Obreras pidió al Gobierno en un comunicado que se fijen objetivos de inflación "creíbles", se adopten medidas para pagar la deuda social con los trabajadores que dependen de los Presupuestos y que se actúe sobre el origen real del aumento de los precios, que se encuentra, afirma, en los procesos especulativos y en las estructuras oligopolistas.

El director del departamento de Economía de la patronal CEOE, José Folgado, destacó la importancia de la colaboración solidaria de todos los agentes económicos y sociales con el sector público en la lucha contra la inflación.

Folgado advirtió que "llevamos bastantes meses con la inflación subyacente (IPC sin energía y sin alimentos no elaborados) situada en torno al 7 por 100" y llamó la atención sobre el efecto negativo que puede tener utilizar exclusivamente la política monetaria como instrumento de control de la inflación.

En su opinión, el fuerte aumento de los costes financieros, que genera la utilización de este instrumento, puede acabar con el beneficio empresarial y el mantenimiento de una apreciación de la peseta hace que queden fuera de competencia de los mercados exteriores nuestros productos.

En el área política, el vicepresidente del Partido Popular para Asuntos Económicos, José Antonio Segurado, solicitó "un tratamiento de choque, serio y consensuado con las grandes fuerzas sociales y políticas".

Para Segurado, "el sistema económico español está aquejado de una falta enorme de competitividad" que requiere un tratamiento económico global "basado en una política presupuestaria restrictiva, en una profunda reforma fiscal que libere recursos del sector público al sector privado, en una concertación que genere un clima de confianza y en una reducción drástica del gasto público".

El Consejo Superior de Cámaras de Comercio aseguró en una nota que es necesaria una decidida participación de todos los agentes económicos para reducir rápida y notablemente el actual ritmo de crecimiento de los precios y una política presupuestaria por parte del Gobierno que colabore con la monetaria en la contención de los precios.

La Cámara de Comercio de Madrid coincidió con el Consejo Superior de Cámaras en la necesidad de elaborar un presupuesto restrictivo para 1990 y señaló en un comunicado que "será difícil situar la inflación a finales de año entre el 6 y el 7 por 100", ya que los dos meses que restan de año son tradicionalmente muy inflacionistas.

La «cita previa»

El primer día falló la Compañía Telefónica

Madrid (EFE).-Los fallos de Telefónica en algunos consultorios, por no tener dispuesto el salto de teléfono añadido en las líneas saturadas, ha sido lo más característico del primer día de funcionamiento del programa de cita previa que el INSALUD ha puesto en marcha en los centros de Atención Primaria.

El programa permite a los beneficiarios de la Seguridad Social, en las áreas gestionadas por el INSALUD, solicitar día y hora de consulta con el médico generalista, odontólogo o pediatra, con varios días de antelación, bien pidiendo cita por teléfono o bien personalmente.

Según explicó a EFE el doctor Julio Sánchez Salvador, el sistema ha funcionado en Madrid con bastante normalidad, acogiéndose aproximadamente a él un 60 por 100 de las personas.

De las cuatrocientas líneas instaladas sólo se han registrado tres equivocaciones localizadas, aunque sí se ha detectado saturación de líneas a primeras horas de la mañana.

Precisamente la falta de servicio de telefónica para hacer el salto en estos casos ha sido la deficiencia más reseñable, según el INSALUD.

El sistema ha funcionado muy bien en los centros de salud y con menor fluidez en los ambulatorios donde existen facultativos con sólo dos horas de consulta.

Los responsables del programa esperan que un 70 por 100 de la población se acoja a este sistema, especialmente en las grandes ciudades, donde se pretende evitar las largas esperas en los ambulatorios.

M.C.D.2022

Ecos de la muerte de «La Pasionaria»

Luchó desde la Revolución de Octubre, hasta la «perestroika»

Condolencia de los Reyes de España

Madrid. (Efe).

Los Reyes de España, Juan Carlos y Sofía, enviaron ayer al secretario general del PCE, Julio Anguita, un telegrama de condolencia por la muerte el pasado domingo de Dolores Ibárruri, "La Pasionaria", indicaron a Efe fuentes del Palacio de la Zarzuela.

Las mismas fuentes señalaron que en el citado telegrama los Reyes piden que se comunique a la familia de la presidenta del PCE su condolencia por tal pérdida.

UNA LUCHADORA

Por Joaquín Muller-Thyssen

Madrid. (Efe).

Desde la Revolución de Octubre hasta la Perestroika, Dolores Ibárruri "ha luchado y trabajado mirando hacia el futuro, por la humanidad".

Así describió ayer la vida de "La Pasionaria" su íntima amiga y secretaria Irene Falcón, al término de una rueda de prensa en la sede del PCE.

Irene Falcón, Enrique Líster, Simón Sánchez Montero, la hija de Ibárruri, Amaya, su nieta Lolita, el propio secretario general del PCE, Julio Anguita, contaron esta mañana a los periodistas en la sala donde se reúne el comité central del partido anécdotas de esta mujer que "más que nadie encarnó los anhelos y luchas de varias generaciones".

Julio Anguita, con un traje oscuro y corbata negra, leyó a los periodistas un comunicado del PCE en el que se glosa la figura de "La Pasionaria", fallecida a los 93 años en Madrid.

"Con Dolores –dijo Anguita– desaparece una mujer, una dirigente comunista, casi una época. Una época dura y compleja de la historia de España y de la historia de la humanidad. Una historia llena de interrogantes y esperanzas. Ella sembró una parte de esas esperanzas".

Anguita rodeado también de comunistas históricos como Santiago Alvarez y Marcelino Camacho y del seceratario de organización del PCE, Francisco Frutos, resaltó las cualidades de la presidenta de su partido que, dijo, "utilizó todas las tribunas públicas para explicar los anhelos del movimiento obrero, la política de su partido".

"Desde su condición de diputada de las Cortes dio una lección magistral sobre la forma de comportarse de una representante del pueblo", añadió.

El dolor del exilio, de la pérdida de cuatro de sus seis hijos a temprana edad, de la muerte en la batalla de Stalingrado de su otro hijo Rubén, no logró doblegarla. "Su entereza como mujer y como dirigente en el cumplimiento de su deber iría siempre acompañada del recuerdo y el cariño que ella y Amaya, su hija, proyectarían a su familia".

El exilio fue duro con ella, indicó su hija Amaya a los periodistas. ?z?"La vuelta a España en el 77 costó sangre porque no todos los líderes políticos estaban de acuerdo en que volviera".

Amaya explicó que su madre sufrió mucho cuando no le daban el pasaporte para volver a España. "Si no se lo llegan a dar, ella se hubiese vuelto sin tenerlo. No iba a esperar más. Era rebelde".

Su hija, una mujer que refleja una mezcla de fortaleza y ternura, explicó que hasta el final de su vida, "La Pasionaria" se mantuvo lúcida.

Amaya dijo que su madre se encontraba muy agotada, "pero confiábamos en que esa juventud que siempre tuvo, esa fortaleza que tenía de tanto trabajar, la iba a mantener más tiempo entre nosotros".

El "no pasarán", terminó Amaya, es una frase que sigue estando viva. "Ella defendió hasta el final su principio de que más vale morir de pie que vivir de rodillas".

También Lolita, su nieta, que apenas disimulaba su tristeza, recordó los días vividos en Moscú. "La España de la que me hablaban era un paraíso, pero casi me contaban más cosas de aquí los españoles que pasaban por casa de ella, que sólo me hablaban de su niñez y su juventud en el norte".

El comunista histórico Enrique Líster destacó de Ibárruri su "fuerza unificadora" y su carácter combativo.

"No es casual –dijo– que fuera de todos los miembros de la dirección del PCE la que venía al frente, a la primera línea con los soldados, lo que nos creaba problemas, y la decíamos "métete aquí", "escóndete en ese agujero". Sólo hubiera faltado que la mataran en el frente".

De ella, Sánchez Montero destacó su fuerza de voluntad, su tesón y su apego a la vida.

Sánchez Montero explicó que Dolores Ibárruri no sabía bien dónde estaba la primera vez que fue ingresada, y que lo único que quería es que la sentaran junto a la ventana de su habitación para ver los árboles.

"Creo que incluso el pasado viernes pidió a Irene, su secretaria, un libro para leer", contó Sánchez Montero.

La propia Irene Falcón confirmó las palabras de Sánchez Montero. "Cuando me veía me decía: "Vamos a trabajar, vamos a hacer muchas cosas", y yo le informaba de lo que ocurría".

Aunque las explicaciones de unos y otros no dejan muy claro si "La Pasionaria" se enteró del proceso democratizador de los países del Este, Irene Falcón subrayó que Dolores Ibárruri recibía con satisfacción las noticias que se le contaban. "Tenía una visión extraordinariamente amplia de todos los acontecimientos. Todo le parecía positivo".

En respuesta de un periodista, Falcón indicó que la presidenta del PCE se habrá quedado con ganas de participar en esta nueva etapa del mundo, "de seguir jugando ese papel de vanguardia, de defender a la humanidad".

Ayer anduvo de médicos

Gerardo Iglesias vuelve a la mina

Mieres. (Efe).

El ex-coordinador general de IU, Gerardo Iglesias, acudió ayer al botiquín del pozo Polio, propiedad de la empresa pública HUNOSA, para someterse al reconocimiento médico previo a su reingreso en la citada empresa en la que empezó a trabajar cuando contaba 15 años.

Iglesias, quien se incorporará a la empresa minera el próximo lunes con su antigua categoría de picador, se encontraba en excedencia desde 1977.

El ex-secretario general del PCE afirmó que, "aunque se está especulando mucho con mi regreso a la mina, la única razón es que necesito ganarme la vida y ésta es mi profesión".

"Además –añadió– yo amo esta tierra más que nada y en mis planes nunca entró el de jubilarme en Madrid y éste era un buen momento para volver".

Iglesias reconoció que "ponerse a picar carbón después de tantos años fuera de la mina va a ser duro, pero ahora mismo no tengo otro medio para ganarme la vida".

No obstante, destacó que "mi regreso a Asturias no implica que me vaya a retirar de la política y si dentro de algún tiempo vuelvo a ocupar cargos de responsabilidad pediré la excedencia como he hecho otras veces".

En este sentido, afirmó estar dispuesto a aceptar la proposición del PCA de proponerle como candidato a la presidencia del Gobierno Autónomo, "pero siempre que la elección se haga en el marco adecuado".

En otro orden de cosas, el ex-secretario general del PCE comentó los recientes sucesos acaecidos en Alemania y dijo que "todo lo que está ocurriendo en el este de Europa me parece de extraordinaria importancia".

Iglesias alabó la figura del líder soviético Mijail Gorbachov y manifestó que "su mediación está siendo clave en todo el proceso que está ocurriendo en el Este europeo que, en mi opinión, va a cambiar el mundo".

Por lo que se refiere a IU, Gerardo Iglesias afirmó que "es todavía un proyecto encaramado por arriba que terminará convirtiéndose en una fuerza política renovada que integre a los nuevos grupos de izquierda que emergen en la actualidad".

Por un delito de prevaricación

El presidente de la Asamblea de Cantabria, inhabilitado

Santander. (Efe).

La Sala de lo Penal y lo Civil del Tribunal Superior de Justicia de Cantabria ha condenado al presidente de la Asamblea Regional, Eduardo Obregón, a la pena de seis años y un día de inhabilitación por un delito de prevariación culposa.

El presidente del Tribunal Superior de Justicia, Claudio Movilla, ha dado lectura pública ayer tarde al fallo en la sede del tribunal, lectura que ha durado casi una hora.

La causa contra el presidente de la Asamblea Regional fue promovida por el portavoz del Partido Popular en la Asamblea, José Luis Vallines, a quien Eduardo Obregón decidió suspender de su condición de diputado regional el pasado año, después de una condena que Vallines sufrió por la Audiencia de Huesca.

Mientras Movilla daba lectura a la sentencia, Obregón presidía un Pleno de la Asamblea Regional.

M.C.D.2022

María R. Mayor

Valladolid. (Ical).

«No temo la muerte, sólo la tortura»

Angel Manzano recobró la libertad a los tres días de recibir el indulto

Angel Manzano, principal testigo de cargo en el caso "El Nani", abandonó a las nueve de la noche de ayer la prisión de Villanubla, tras una larga espera de tres días desde que el viernes el Consejo de Ministros le concediera el indulto. Emocionado y nervioso, Manzano recibió el abrazo de su hija Sandra y de su mujer, Concepción Martín, quienes desde primeras horas de la mañana se encontraban en Villanubla a la espera de su liberación.

"No temo a la muerte, –manifestó Manzano– a lo único que tengo miedo es a la tortura. Nadie sabe lo que sufren las personas torturadas y yo, además, he tenido que estar en la cárcel. Si quieren saber lo que es eso, pasen adentro", declaró.

Angel Manzano

Angel Manzano, preocupado en todo momento por su hija, aseguró que a partir de ahora lo que quería era trabajar "y ver si puedo olvidarme alguna vez de lo que me ha ocurrido". Su abogado, Jaime Sanz de Bremond, que le acompañaba en el momento de su excarcelación, consideró prematuro avanzar si solicitará protección oficial para su patrocinado. "Eso es algo que deberán decidir más adelante Angel y Concha. De momento, lo que debe hacer Manzano es estar con su familia y recuperarse, porque nadie que haya sido torturado puede salir indemne de ello". Sanz de Bremond calificó de "vergonzoso" el retraso en la puesta en libertad de su defendido: "Es lamentable que si el Ministerio de Justicia comunicó el indulto a los juzgados el mismo viernes, hasta hoy no se hayan enviado las órdenes de excarcelación", afirmó. La salida de Angel Manzano de la prisión de Villanubla se producía tras una larga jornada de espera. A las once de la mañana, el director del centro penitenciario comunicaba que en el correo no se había recibido ninguna notificación. El propio abogado de Manzano se ocupó de comunicar el teléfono del fax a las diferentes salas de la Audiencia para que la orden de libertad pudiera cursarse por este procedimiento.

Entretanto, Concepción Martín permanecía a la espera en la prisión de Villanubla y manifestaba su malestar por la tardanza en la puesta en libertad de su marido.

"Aunque sea por humanidad, que lo saquen ya –declaraba a los periodistas–. Aquí tienen mucha prisa para meterlos en la cárcel pero para sacarlos es otra cosa". La mujer de Manzano adelantó que los próximos días se dedicarían a descansar en el campo para que su marido se recupera, "porque Angel no se encuentra bien de salud".

Las dificultades existentes para la liberación de Angel Manzano parecían no llegar a término a medida que pasaban las horas. A las cuatro y media llegaba a Villanubla Jaime Sanz de Bremond y hora y media después comunicaba a los periodistas que faltaba la comunicación del Juzgado de Instrucción número 2 de Madrid, en la que se había seguido una causa contra Manzano por la que fue condenado a cinco meses de arresto. Era el único problema que quedaba por solventar, ya que el administrador del centro penitenciario ya tenía en su poder la orden de excarcelación procedente de la sección 2 de la Audiencia Provincial de Madrid, en la que se recogían el resto de las causas por la que había sido indultado en este tribunal. Tras una serie de gestiones telefónicas ante el Ministerio de Justicia, hacia las ocho de la tarde Sanz de Bremond comunicaba que el juzgado de guardia de Madrid había transmitido la última orden. Aún fue preciso esperar una hora más hasta que a las nueve en punto de la noche Angel Manzano abandonaba la prisión de Villanubla y, acompañado de su familia y de su abogado, partía en dirección a Madrid. Uno de los letrados que han representado a Manzano le busca actualmente un empleo, pero antes, Concepción Martín quiere que su marido se recupere física y psicológicamente. En el exterior de Villanubla recordaba que el testimonio de Manzano habia sido determinante para la condena de cuatro policías "y eso es muy duro. Siempre existe el miedo a posibles represalias".

INTERIOR AZUL

ATRACCION INTERIOR

Anímese. Descubra todo el color sin salir de Castilla y León.
Se sorprenderá. Encontrará el azul
en las aguas claras de sus lagos, lagunas, embalses y balnearios.
El verde en sus montañas y el blanco en sus cumbres.
El amarillo lo pone el sol y el trigo.
Y los castillos, iglesias y pueblos aportan el color de la historia.
Con todo el atractivo interior.
Y lo mejor de estas tierras: sus gentes.
Sencillas, sobrias, amables. Siempre acogedoras
y orgullosas de su patrimonio. Por eso, cada día son más los viajeros
que se acercan a conocer la belleza de Castilla y León.
Siempre bien recibidos... en el interior.

CASTILLA Y LEON
descubra todo su color

INTERIOR VERDE

INTERIOR BLANCO

M.C.D.2022

Los senadores del PP propugnan la reforma del Reglamento de la Cámara

Felipe Calvo, secretario del grupo

Felipe Calvo Calvo

Madrid (EFE).-Los senadores del Partido Popular (PP) en la próxima legislatura propugnan como asuntos más importantes la reforma del reglamento de la Cámara y el incremento de la territorialización, dijo a EFE el portavoz del Grupo Popular en el Senado, José Miguel Ortí Bordás.

Los 87 senadores del PP se reunieron ayer con el presidente del partido, Manuel Fraga y el nuevo líder, José María Aznar, para coordinar la labor que desarrollarán en la Cámara Alta en la legislatura que empieza el 21 de noviembre próximo y elegir a sus cargos técnicos.

El Grupo Popular del Senado pretende "llevar a cabo una labor de oposición firme y resuelta" según Ortí, que añadió que una reforma del reglamento de la Cámara "permitirá un mayor control del Gobierno".

Ortí Bordás destacó el avance del PP en el número de senadores en esta legislatura y el incremento de los Grupos Territoriales que los populares formarán, que pasa de 7 a 10, y que "son un buen instrumento para vigilar la labor del Ejecutivo".

El nuevo presidente del Grupo Popular en el Senado será Alberto Ruiz-Gallardón, mientras que el portavoz será Ortí Bordás, el secretario **Felipe Calvo** y como portavoces adjuntos figurarán José María García Royo, Manuel Martínez, José Javier Viñes e Isaac Vila.

Los dirigentes del PP designaron al senador segoviano Clemente Sanz como candidato a la vicepresidencia segunda de la Cámara y al mallorquín Simón Pedro Barceló Vadell como cuarto secretario de la Mesa.

En la reunión José María Aznar pidió a los senadores que asistan a las comisiones y plenos de la Cámara Baja y se acordó mantener encuentros de trabajo periódicos para profundizar en la coordinación de las labores parlamentarias.

No la podrá tener en la Mesa

Si al PSOE le falla la mayoría en el Congreso de los Diputados

Madrid (EFE).-Izquierda Unida considera que el PSOE no pude tener mayoría absoluta en la Mesa del Congreso de los Diputados si no la tiene en la Cámara, afirmó Pablo Castellano, miembro de la presidencia colegiada de esta coalición.

Castellano dio cuenta de la reunión que esta presidencia mantuvo ayer y que ha sido preparatoria de la que realizaron el grupo parlamentario de IU, donde se eligieron al presidente y al portavoz de este grupo.

Castellano afirmó que IU "es la tercera fuerza a nivel estatal" antes incluso que la Junta Electoral decidiese conceder a esta coalición su diputado número 18, mediante el cual el PSOE pierde la mayoría absoluta.

Afirmó que "el esfuerzo de nuestros compañeros de Murcia tenía su razón de ser, por eso la Junta Electoral nos ha dado la razón, a pesar de que tendremos que esperar a la presentación de posibles recursos" y dijo que el diputado murciano "es algo más que un mero símbolo".

Tanto Pablo Castellano como Nicolás Sartorius afirmaron que la Mesa del Congreso "debe ser un reflejo de la pluralidad de la Cámara" y dijeron que "pediremos que la Mesa se guíe por criterios de participación de todos los grupos y no por criterios partidistas".

Señalaron que "no sería lógico que el PSOE tenga mayoría absoluta en la Mesa, cuando no la tiene en la Cámara" y pidieron que se recoja "con fidelidad la verdadera composición de la Cámara".

En este sentido, Sartorius afirmó que "de cinco representantes que existen en la Mesa, tres son del PSOE, con lo que tiene la mayoría absoluta. Lo lógico es que tuviera dos".

Sartorius afirmó que IU es partidario de que haya la mayor cantidad posible de grupos parlamentarios y que el mixto se reduzca "a su mínima expresión" y se mostró partidario de "prestar alguno de nuestros diputados para que otros formen grupo , como ya nos propuso Euskadiko Ezkerra en otra ocasión a nosotros".

Preguntados si este apoyo se extendía a la coalición vasca Herri Batasuna, Sartorius afirmó que "esa es otra cuestión", aunque calificó de "positivo" el que este grupo independentista esté en la Cámara.

Dijo que "la fórmula que empleen para jurar la Constitución ya veremos cuál será, ese es un tema menor", aunque afirmó que "desde luego no le prestaremos un diputado para que pueda formar grupo".

LOS TOROS

Indultado en «Las Ventas» murió el toro «Belador»

Madrid (EFE).-"Belador", un típico toro cárdeno de Victorino Martín, el único indultado en la historia de la plaza de Las Ventas, ha muerto en la finca de "Las Tiesas de Santa María", en la provincia de Cáceres, donde cumplía como semental de la ganadería.

Según relató a EFE su criador, Victorino Martín, "Belador" murió el pasado día 9 a causa de "un colapso, como una embolia, pues fue algo muy rápido, casi en el acto y ni siquiera nos dio tiempo a avisar al veterinario. Hay que tener en cuenta que ya era viejo, tenía 11 años y había "padreado" mucho".

"Belador" fue lidiado en Las Ventas en una corrida concurso organizada por la Asociación de la Prensa de Madrid el 19 de julio de 1982, en la que fue indultado por unánime petición del público, según lo reglamentado para este tipo de festejos.

Su lidia correspondió, en quinto lugar, a José Ortega Cano, que le cortó una oreja simbólica.

"El toro -explicó Victorino– dio un juego excepcional pues empujó muchísimo en varas, donde le pegaron tres puyazos enormes, y hasta derribó al picador en el segundo. Luego se creció aún más, se vino arriba en la muleta y resultó bravísimo. Antes de que Ortega Cano cogiera la espada para ir a matarle, la plaza ya era un mar de pañuelos pidiendo el indulto".

"Belador", que tenía una gran estampa -bajo de agujas, veleto de cuerna y hondo de pechos-, volvió a la ganadería tras un periodo de cura en los corrales de la plaza madrileña, aunque sus heridas no cicatrizaron por completo hasta tres meses después.

A partir de entonces fue destinado a la reproducción, siendo uno de los sementales favoritos de la ganadería, en la que ha remarcado aún más las características de la línea "Saltillo-Albarraseda".

En las dos únicas camadas de sus productos que se han lidiado como cuatreños ha habido toros de gran juego, entre los que destacan los que proporcionaron un éxito notable a Pedro Moya "Niño de la Capea" en la corrida de la Prensa madrileña del 88, y tres a los que se les ha premiado con la vuelta al ruedo en el arrastre este año, dos en la plaza de Madrid y otro en la de Badajoz.

Periodistas en el banquillo

Querellas de «los Albertos» y Boyer

Madrid (EFE).-El director de la revista "Tribuna", Julián Lago, y otros tres periodistas de esta publicación declararon ayer en un juzgado de instrucción de Madrid, en la querella presentada por Alberto Cortina, Alberto Alcocer, Miguel Boyer, José Luis Alcocer y las empresas "Grucycsa" y "Contrucciones y Contratas".

En la querella, planteada hace cinco meses en el juzgado de instrucción número 23 de Barcelona por el catedrático Manuel Jiménez de Parga, se acusa a los periodistas de injurias y calumnias y maquinaciones para alterar el precio de las cosas.

Los querellados son, además de Julián Lago, los periodistas Luis Pintor, Fernando Vicente, Jesús Cacho y Francisco Pérez Abellán, a los que se acusa de haber alterado con sus informaciones el valor de las acciones de las empresas querellantes.

Lago y los otros periodistas prestaron declaración ante el juzgado de instrucción número tres de Madrid, que actúa por exhorto del de Barcelona, a excepción de Francisco Pérez Abellán por no haber sido citado en regla y que lo hará el próximo día 23.

Según coincidieron en señalar fuentes de los abogados de las dos partes, los declarantes se reconocieron autores de los artículos que firmaron y mantuvieron que se habían limitado a informar de hechos también reflejados en otros medios de comunicación escritos y audiovisuales.

Según explicó a EFE la abogada de "Tribuna", Cristina Peña, sus representantes aportarán al juzgado de Barcelona cuatrocientos ejemplares de revistas y periódicos de Madrid y Barcelona, en los que consta que desde el pasado mes de febrero la información sobre la actividad de las empresas y de los directivos de las mismas, autores de la querella, ha sido constante.

También aportaron el libro "Los Albertos" del que son autores los periodistas Luis F. Fidalgo y Casimiro García Abadillo, así como ejemplares de las revistas "The Sun", "The Independent", "The Times" y "Daily Express".

Para Cristina Peña es sorprendente que se les imputen una serie de delitos cuando lo único que han hecho es informar, al igual que otros medios de comunicación contra los que no se han presentado querellas.

El abogado de los querellantes, Eduardo Cierco, que acudió en representación de Jiménez de Parga, dijo a EFE que Julián Lago ha pedido que comparezcan como tetigos Alicia Koplowitz, Mario Conde, Alfonso Escámez y Javier de la Rosa.

La razón de pedir su comparecencia, según el letrado, es que Lago afirmó en su declaración que sus artículos estaban basados en afirmaciones hechas públicamente por estas personas.

Por otra parte, Alberto Alcocer ha presentado en el juzgado de Barcelona una petición de ampliación de la querella por lo publicado en el número 80 de la revista "Tribuna".

Según el texto de la querella, en la citada publicación se insertan escritos y fotografías que atentan contra el "buen nombre, la fama y el prestigio" de los querellantes.

En el citado número de "Tribuna" se incluía una información titulada "el aireado voto del ciudadano Alcocer", del que es autor el periodista Jesús Cacho, en la que se afirma que en las votaciones de las pasadas elecciones generales Alberto Alcocer mostró públicamente su adhesión a la candidatura socialista, lo que, según la querella, destroza "las garantías del voto secreto, una de las conquistas de las democracias modernas".

En la ampliación de la querella se dice que el inicio de acciones judiciales, en solicitud de protección y amparo para los derechos de las personas, "no es un remedio rápido que impida que en lo sucesivo los querellados continúen los mismos ataques y agresiones constitutivos de delito".

M.C.D.2022

EL SALVADOR

Situación de guerra abierta

Germán Reyes

San Salvador, EFE.

El futuro político de El Salvador es incierto, después de tres días de encarnizados combates entre el Ejército y la guerrilla, y, según fuentes diplomáticas, la continuación de la guerra podría hacer "tambalear" al Gobierno.

El Frente Farabundo Martí para la Liberación Nacional (FMLN) afirmó que sus columnas combaten a "pocos metros" del cuartel del Estado Mayor de la Fuerza Armada, en el oeste de San Salvador.

La emisora de la guerrila, "Radio Venceremos", informó que sus combatientes también libran "fuertes enfrentamientos armados" en la Zona Rosa y en las cercanías de la Feria Internacional, el Museo Nacional y de la colonia San Benito, donde residen oficiales militares.

Informes oficiales de la Fuerza Armada y los rebeldes del FMLN, difundidos anoche, indican que los enfrentamientos bélicos han producido por lo menos un millar de bajas, entre muertos y heridos.

El Ejército informó de un total de 220 guerrilleros muertos y 136 heridos, mientras que la guerrilla aseguró que causó 650 bajas a los militares, sin precisar el número de muertos.

Varios diplomáticos afirmaron que si los militares no logran controlar la situación de violencia, agudizada por la ofensiva guerrillera comenzada el sábado, el Gobierno comenzará a tambalearse.

Sin embargo, oficiales de alta graduación precisaron que el Ejército saldrá adelante de la dura prueba de fuego a la que hace frente.

También son inciertas las perspectivas de diálogo entre el Gobierno y la guerrilla, en vista de que ninguna de las dos fuerzas cede en sus posiciones.

Por el contrario, la lucha sin tregua continúa en por lo menos siete de los catorce departamentos del país.

La guerrilla anunció que su ofensiva tiene como propósito romper con el "sistema fascista de Gobierno" y buscar un diálogo para alcanzar la paz negociada.

Los ataques rebeldes se recrudecieron en las últimas doce horas, y el FMLN anunció, por medio de "Radio Venceremos", que no retrocederán de sus posiciones en las zonas urbanas.

La guerrilla también continúa haciendo llamamientos al pueblo para que se sume a la lucha armada.

El secretario general de las Naciones Unidas, Javier Pérez de Cuéllar, se siente "gravemente preocupado" por lo que sucede en El Salvador, y expresó que es esencial que sean restauradas las condiciones mínimas que permitan reanudar el diálogo empezado en septiembre pasado entre el Gobierno y la guerrilla.

La continuación del diálogo supone, además, el avance del proceso de paz iniciado en Centroamérica en 1987 con la firma de los acuerdos en Guatemala, conocidos como Esquipulas.

GRECIA

Sigue la ronda de encargos para formar Gobierno

Atenas (EFE).-El líder de la Coalición de Izquierda, el comunista Jarilaos Florakis, recibió ayer el encargo de formar Gobierno por parte del Presidente griego, Jristos Sarchetakis, tras el fracaso de las consultas de los líderes conservador y socialista, Constantinos Mitsotakis y Andreas Papandréu.

A pesar de que sus colegas conservador y socialista fracasaron en el intento, Florakis se manifestó "muy optimista" sobre una posible solución y no descartó que se pueda formar un Gobierno de políticos, y tal vez personalidades, de corta duración con la aceptación de todos los partidos.

Sin embargo, observadores políticos no esperan ningún resultado de las consultas de Florakis, lo que llevaría a que se celebrasen las terceras elecciones generales en seis meses.

Como última alternativa antes de llamar a nuevos comicios, queda la posibilidad de que, con un programa mínimo, se superen las divergencias entre los tres partidos mayoritarios y se forme un Gobierno de corta duración con personalidades o políticos.

En caso de un Gobierno de salvación nacional, el Parlamento que se forme tendrá que aprobar la elección del nuevo Presidente griego en marzo próximo, que necesita un mínimo de tres quintos sobre un total de 300 para evitar la celebración de nuevos comicios generales.

†

LA SEÑORA

Doña INES SANZ DONIS

Falleció en Palencia, el día 14 de noviembre de 1989
a los 77 años de edad
DESPUES DE RECIBIR LOS SANTOS SACRAMENTOS
Y LA BENDICION APOSTOLICA DE SU SANTIDAD
D. E. P.

Su apenado esposo Fermín González González; hijas María-Luisa y Rosa-María González Sanz; hermanos Teodora, Dionisio, Lucía y María-Dolores Sanz Donis; hermanos políticos, sobrinos, primos y demás familia,

Al participar a sus amistades tan sensible pérdida, ruegan una oración por su alma

Funeral: Miércoles, día 15, a las 11'30 de la mañana, y a continuación la conducción del cadáver al cementerio de Ntra. Sra. de los Angeles.
Misa de familia: Miércoles, día 15, a las 7,30 de la tarde.
Iglesia parroquial: San José.
Casa mortuoria: Modesto Lafuente nº 31-1º Dcha.
Funeraria SAN MIGUEL – C./ Panaderas, 8 - Teléfono 74 97 97 - Palencia

ALEMANIA DEL ESTE

El reformador Hans Modrow nuevo primer ministro

Hans Modrow, nuevo primer ministro de Alemania del Este

Berlin Este. EFE.

Hans Modrow, de 61 años, fue elegido ayer por la Asamblea Popular de la RDA, con un solo voto en contra, primer ministro del país.

La votación se realizó a mano alzada y no, como sucedió de mañana con la elección del nuevo presidente de la cámara, con voto secreto.

PERFIL DE NUEVO PRIMER MINISTRO

Con Hans Modrow, de 61 años, llega al Gobierno de la República Democrática Alemana (RDA) un hombre que desde hace tiempo es considerado un reformador y que precisamente por ello fue mantenido durante años lejos del poder central en Berlín Este.

Todavía en la primavera pasada, el hasta ahora secretario regional en Dresde del Partido Socialista Unificado (SED), comunista) fue criticado públicamente en las páginas del órgano oficial del partido, "Neues Deutschland", por su "falta de fuerza ofensiva en la explicación de la estrategia social y en la lucha contra ideas burguesas y enemigas".

Para el jefe del grupo parlamentario liberal de la República Federal Alemana (RFA), Wolfgang Mischnik, que se entrevistó con él en septiembre pasado en Dresde, Modrow es un hombre que realmente persigue cambios serios y profundos.

Y el vicepresidente del Partido Socialdemócrata de la RFA y primer ministro del Estado federado de Schleswig-Holstein, Bjoern Engholm, que se reunió con el entonces todavía candidato a la jefatura del Gobierno, salió del encuentro con la "firme convicción" de que el SED marchará "consecuentemente por el camino de las elecciones libres".

La meta de Modrow es, además, la creación de "un Gobierno fuerte e independiente", añadió Engholm en una rueda de prensa celebrada ayer a su regreso de la RDA.

A los 84 años

Falleció el príncipe reinante Francisco José II de Liechstenstein

GRABS (SUIZA). EFE.

El príncipe reinante Francisco José II de Liechstenstein falleció esta madrugada en un hospital suizo de la localidad de Grabs, a los 84 años, pocas semanas después de la muerte de su esposa, la princesa Gina.

La ya débil salud de Francisco José II se agravó con la muerte de su esposa, ocurrida el pasado 18 de octubre, hasta el punto de que no pudo asistir al funeral que se ofició el día 24 de ese mes en Vaduz, capital del Principado de Liechtenstein.

Asistió al funeral de la princesa Gina el Conde de Barcelona, padre del Rey de España, así como numerosas personalidades de toda Europa que quisieron testimoniar el afecto que sentían por la esposa del príncipe Francisco José II.

La sucesión en el principado de Liechtenstein está asegurada en la persona del hijo de Francisco José II, el príncipe Hans Adam, quien desde hace años ejerce las funciones de jefe de Estado, debido a los problemas de salud de su padre.

La esposa e hijos de

Don MAURICIO LUIS FERNANDEZ

(q.e.p.d.),recientemente fallecido, agradecen por este medio, en la imposibilidad de hacerlo personalmente, las muestras de aprecio y condolencias, recibidas de sus amistades, con motivo de la triste desgracia que les aflige.

M.C.D.2022

Alquileres

SE ALQUILA fábrica de queso en funcionamiento, con cartera de clientes. Dirigirse al Apartado de Correos de Salamanca número 3014. Referencia quesos.

SE ALQUILA cafetería dentro de supermercado. Renta muy interesante. Teléfono 723752.

ALQUILO piso a estudiantes, amueblado. Teléfono 728503.

ALQUILO cochera zona Fábrica de Armas. Teléfono 723814.

SE ALQUILA cochera, calle La Bondad. Teléfono 740757.

ALQUILO nave inmejorable situación, nueva. Teléfono 725488.

ALQUILO piso pequeño amueblado. Teléfono 870282.

RUSTIC.- Alquila entreplanta desde 30 m.² hasta 100 m.², para cualquier tipo de negocio (mecanografía - informática). Teléfono 751544.

Automóviles

SANSE concesionario oficial FIAT LANCIA. Procedentes de cambio, seguimos con nuestra compra - venta de vehículos seminuevos. Disponemos stock seleccionado. María de Molina, 2. Tfno. 72 55 41.

VENDO Seat 131 Diesel con gancho de arrastre. Buen precio. Razón 722491.

AUTOMOVILES 200, distribuidor oficial de F.S.O. Polonez, compra venta vehículos usados, c./ Felipe II. Teléfono 721076.

VENDO R-6 GTL, buen estado, 175.000. Teléfono 748612.

VENDO R-18, aire acondicionado. Teléfono 744904.

Enseñanzas

INFORMATICA CETI. Cursos programador, aplicaciones, Open Access, Sistemas operativos. Avenida Valladolid, 23.

CLASES de apoyo y recuperación de todas asignaturas EGB. Ceti, Avenida Valladolid, 23.

CLASES flauta travesera, profesor titulado. 728940.

Fincas

VENTA plazas garaje con trasteros, Bigar Centro. Teléfono (983) 473048.

PARTICULAR vende magnífico local, Becerro de Bengoa nº3, 450 m.² Información (91) 7335032 y (91) 7334038, 9 noche.

VENDO piso 5º en Héroes del Alcázar. 727215.

VENDO piso en Gaspar Arroyo, 8-3º B. Teléfono 750973.

VENDO 15 Has. de terreno. Román, Portillejo.

FINCAS MARCOS. Manuel Rivera, 1. Teléfono 720760. Fincas de secano en Ampudia, 176 hectáreas en quince parcelas. Finca de regadío en Boadilla del Camino, 23'93 hectáreas, situada junto al pueblo y carretera. Finca de regadío en Cascón de la Nava, 14 hectáreas. Fincas de secano en Valdespina, 9'89 hectáreas en cuatro parcelas. Fincas de regadío en Grijota, 2'61 hectáreas y 1'61 hectáreas. Parcelas de recreo en la carretera de Carrión, kilómetros seis, ocho y once, 5.000 metros. Parcelas de recreo situadas junto a Grijota, 5.000 metros.

VENDO apartamento Santa Pola. Teléfono 723814, llamar tardes.

EN VENTA DE BAÑOS vendo 2.800 m.² de terreno en casco urbano. 2.500.000. Teléfono 772560.

API INMOBILIARIA vende piso en Villamuriel, tres dormitorios, muy bien preparado, muchas mejoras. Estamos en Martín Calleja, 9.

API INMOBILIARIA vende piso calle Valverde, tres dormitorios, centrales, cochera, soleado. 10.300.000.

API INMOBILIARIA vende apartamento zona Correos, como nuevo, cocina amueblada. 5.750.000

VENDO piso, c./ Santiago. Teléfono 741493.

RUSTIC.- Se vende magnífico apartamento en Benidorm, 11.000 m.² de urbanización. Muy interesante. Teléfono 751544.

RUSTIC.- Vendo pisos de segunda mano, c./ Menéndez Pidal, Onésimo Redondo, c./ Los Pastores. 751544.

RUSTIC.- Vende o alquila locales comerciales, distintas zonas y superficies. 751544.

Ganados y aves

VENDO yegua de montar. Monte del Rey, Valdespina, tardes.

VENDO 30 ovejas con lechazos de saca. José Fernández, Villada.

VENDO 50 ovejas paridas y pariendo. Rosario García, Cembrero (Palencia).

VENDO 25 ovejas emparejadas. Atanasio Castro, Astudillo. 822056.

VENDO 24 ovejas emparejadas. Julio Gutiérrez, Villerías de Campos (Palencia).

VENDO potra de leche. Ignacio Pérez, Becerril de Campos.

VENDO terneras de leche. Teléfono 729198.

VENDO 100 ovejas, 40 corderas. San Martín de Cueza (León), Eduardo.

VENDO vacas, todas las edades, y novillos, por cese. Genaro, Villamoronta.

Hospedajes

SEÑORITAS comparten piso. Teléfono 728515.

SE ADMITEN huéspedes. Teléfono 751980.

Maquinaria

RODILLOS desterronadores para rellenado de agua, lisos y de estrellas, fijos y extensibles, mecánicos e hidráulicos. Talleres Llorente Sasamón (Burgos). Teléfono (947) 370016.

Pérdidas

EXTRAVIADO perro raza caniche, color negro, patas y pecho blancos, pelo corto rizado. Perdido en.c./ Juan de Balmaseda. Teléfono (983) 338444, o Juan de Balmaseda, 6-7º C. Se gratificará.

Préstamos

PRESTAMOS hipotecarios. Levantamos embargos, cargas. Máxima rapidez, discreción. (983) 397992.

Trabajo

SE NECESITA ayudante de cocina, con experiencia. (983) 800612.

SE NECESITA conductor con experiencia, para camión. Teléfono 769117.

NECESITO asistenta de 9 a 2. Teniente Velasco, 18-2º Izda.

SE NECESITAN agentes comerciales jóvenes (25 a 30 años). Llamar horas de oficina teléfono 711295. Preferente con experiencia.

DEPENDIENTAS 18-21 años. Boutique GARDEN.

NECESITO, dos chicos o chicas, aprendices camareros, para bar, menores 17 años y una empleada de hogar fija. Teléfono 748906. Palencia.

SE NECESITA empleada hogar soltera, sólo mañanas. Teléfono 740285.

SE NECESITA empleada de hogar. Teléfono 721363, llamar tardes.

NECESITO asistenta. Mañanas 729085.

SE NECESITA chica fija. Teléfono 728641.

TRABAJE montando cuadros pequeños casa, proporcionamos materiales, recogemos producción. Decohorgar, Alfonso Católico, 1, Oviedo.

PARA APERTURA nueva delegación, preciso siete personas responsables. Altos beneficios. R.M. Teléfono (96) 3519221. Señor Blanco.

SE NECESITA conductor para trailer con experiencia, Ingeniero Técnico o Encargado General. Teléfono 790231.

SE HACEN trabajos de albañilería en general. Teléfono 727863.

NECESITO chica. Teléfono 723945.

SE NECESITA asistenta. Teléfono 710625, de 7 a 10 noches.

SE NECESITA asistenta de 10 a 2. Teléfono 750920.

NECESITO chica de 8 a 5. Teléfono 743017. Llamar a partir 18 horas.

EMPRESA constructora necesita delineante para tardes, en Magaz. Teléfono 784193.

SE NECESITA empleada de hogar. Teléfonos 747302 - 720226.

Traspasos

TRASPASO boutique, Plaza España, 2. Teléfono 724254.

SE TRASPASA bar céntrico. Teléfono 722065.

API INMOBILIARIA. Traspaso local en esquina, muy céntrico, muy bien preparado. Oportunidad por traslado. Infórmese.

RUSTIC.- Traspaso local comercial barato, buena zona, cualquier negocio. 751544.

Varios

CLINICA legal. Interrupción voluntaria del embarazo, planificación familiar. Centro Clínico el Bosque. (91) 2025945 - 2025946.

SE VENDE jata de 15 meses y ordeñadora. Mateo Durántez, Cervatos. Teléfono 728104.

Vehículos

VENDO tractor Fiat 880 y aperos labranza. 790522.

Ventas

VENDO mostrador de pescadería de acero inoxidable, vitrina frigorífica, congelador, asador de pollos, estanterías metálicas, balanzas, buen estado. Teléfono 122215, Aguilar.

VENDO equipo completo de peluquería, seminuevo. Teléfonos 710543, de 9 a 2, y 780230.

SE VENDE
PAJA EMPACADA
BUENA CALIDAD
Informes:
Teléfono (988) 722792

EL DIARIO PALENTINO
EL DIA DE PALENCIA
B-34-000315 - FAX-743360

BOLETIN DE SUSCRIPCION

TARIFA

PALENCIA (Capital)
(Reparto a domicilio) 1.500 pts. mes.
IVA incluido

PALENCIA (Provincia) y resto de España
(Correo especial) ....1.500 pts. mes.
IVA incluido
+gastos Rbo.

Otros destinos o formas de envío
Consulten a nuestro departamento difusión

D. .....
Calle ..... N.º ..... Piso .....
Localidad .....
Provincia ..... Teléfono .....
Se suscribe a «EL DIARIO PALENTINO-EL DIA DE PALENCIA»

por: ☐ TRIMESTRE
☐ SEMESTRE
☐ AÑO

Cuyo importe envío por ☐ Letra
☐ Cheque Bancario
☐ Giro Postal
☐ Reembolso

Envíe este Boletín: a n/ Departamento de DIFUSION
Apartado 17 - 34080 PALENCIA
o llame a nuestro Tfno. 740417

M.C.D.2022

José María Cuevas:

«Se necesitan cambios urgentes en la política fiscal y monetaria del Gobierno»

José María Cuevas

Zaragoza, EFE

El presidente de la Confederación Española de Organizaciones empresariales (CEOE), José María Cuevas, dijo ayer en Zaragoza que "se necesitan cambios urgentes en la política fiscal y monetaria del Gobierno, que se conforma con decir que no pasa nada y los desequilibrios se arreglan con simples medidas monetarias".

José María Cuevas pronunció ayer tarde una conferencia en el Paraninfo de la Universidad de Zaragoza, organizada por la Fundación Empresa-Universidad, bajo el título "Estrategias empresariales españolas en el Mercado Unico Europeo".

"La competencia existente desde el ingreso de España en la CEE exige a la empresa española adptarse a pasos agigantados a los principios de liberación", subrayó José María Cuevas.

"Se necesitan cambios en la política monetaria, apoyar el crecimiento exterior y permitir que la peseta tenga un valor real y no artificial en el mercado internacional", añadió.

José María Cuevas explicó que "es necesario elevar el nivel de vida de los españoles para lograr una renta similar a la del resto de los países miembros de la CEE, que tiene fijado, como principal objetivo, aunar las medidas para hacer desaparecer los grandes desequilibrios entre los países".

"Las empresas españolas están realizando un esfuerzo importante para adaptarse a la nueva situación, más acorde con los países comunitarios, aprovechando al máximo los recursos disponibles", añadió.

El presidente de la CEOE matizó que "no se puede hablar de lo que hacen los empresarios de nuestro país sin reflexionar sobre la situación económica del país desde su ingreso en la Europa comunitaria, aunque no hay que olvidarse del compromiso de modernización que todos hemos adoptado de cara al merca do único del 93".

Hullera Vasco Leonesa invertirá 33.000 millones en una nueva mina

Madrid, EFE.

La sociedad hullera Vasco Leonesa invertirá más de 33.000 millones de pesetas en la apertura de una nueva mina subterránea para la extracción de carbón, explicó ayer el consejero delegado de la sociedad, Antonio del Valle.

El proyecto de apertura de la nueva mina, que estará ubicada en Santa Lucia de Gordón (León), ha sido aprobado por la Comisión Europea, "premisa indispensable para conseguir las correspondientes subvenciones", tanto de la CE como del Ministerio de Industria español, dijo del Valle.

El anteproyecto de explotación realizado por Vasco Leonesa supuso un gasto de 1.800 millones de pesetas, y prevé que las obras para obtener el pleno rendimiento de la mina tienen que estar finalizadas en 1995 para conseguir la máxima extracción a partir de 1996.

"Desde ese año –explicó – la producción alcanzará 1,25 millones de toneladas de carbones duros (lignito negro y hulla), frente a las 1,06 millones de toneladas de la mina actual, y esto significará incrementar la productividad de extracción de carbón por hombre y año en un 50 por ciento.

Un tercio de las inversiones se conseguirán mediante la autofinanciación, lo que supondrá, según Del Valle, que la empresa tendrá que efectuar una serie de ampliaciones del capital por valor de 2.600 millones de pesetas en los próximos cuatro años y en varias etapas, dijo del Valle.

La nueva distensión beneficiará la economía de los Estados Unidos

Nueva York, EFE.

La nueva distensión Este-Oeste beneficiará a la economía estadounidense al reducir los gastos militares, pese a la tradición histórica de expansión más duraderas en tiempos de guerra que en períodos de paz, indicaron hoy los expertos.

Asimismo, consideran que si la "guerra fría" está terminando, como los acontecimientos en Berlín y en Europa de Este anticipan, las inversiones se centrarán más en el consumo y servicios que en gastos militares, lo que podría mejorar el nivel de vida de los ciudadanos de Estados Unidos.

Para la economía estadounidense en general, la reducción del presupuesto de defensa en favor de una mayor atención al consumo supondrá una menor exposición al aumento de la inflación, así como tipos de interés más bajos.

Sin embargo, el diario económico "The Wall Street Journal" advierte que quizá el camino no será tan fácil como se piensa, si se tienen en cuenta los ciclos económicos de los últimos 135 años, que reflejan expansión más duraderas en tiempos de guerra que en períodos de paz.

De acuerdo con historiadores de las tendencias económicas, durante esos 135 años se han producido 30 ciclos alcistas, sin contar el actual, catalogados como expansiones durante períodos de paz y de guerra.

La duración media de las 25 expansiones habidas en tiempos de paz fue sólo de 27 meses, mientras que las de la otra categoría alcanzaron los 64, tendencia que no parece ser pura coincidencia, ya que pese a las desventajas a largo plazo de la carrera armamentista el aumento de los gastos militares tiende inicialmente a un crecimiento económico general.

La expansión económica que se vive desde hace siete años es actualmente la segunda más larga, tanto en tiempos de paz como de guerra, sólo superada por la que hubo de 108 meses (1961-69), cuando este país estaba embarcado en la guerra de Vietnam.

Pero esta expansión en curso ha coincidido con los mayores gastos militares de Estados Unidos en tiempos de paz, impulsados durante la presidencia de Ronald Reagan.

El recorte de los gastos militares el próximo año, como estiman analistas de la firma "Brown Brothers Harriman" citados por el "Journal", probablemente redundará en una mejora del enorme déficit fiscal de Estados Unidos, que supone una amenaza para su economía y que en 1987 fue uno de los desencadenantes del derrumbe de Wall Street.

Las perspectivas para 1990 que pronostica esta firma incluyen un crecimiento económico del 2,1 por ciento, menor que el 2,9 por ciento proyectado para este año, pero contrarrestado por un presumible descenso de la inflación y más libertad de la Reserva Federal para "acomodar" su política monetaria.

A más largo plazo, los acontecimientos en las dos Alemanias podrían representar un desafío para las economías de EE.UU. Japón y Europa Occidental, dada la enorme fuerza que tendría una integración económica de los países, que, según los analistas, puede ocurrir mucho antes de que resuelvan sus problemas políticos.

Prensa económica

Madrid, EFE.

La subida del IPC en un 0,4 por ciento en el mes de octubre, la prohibición de la CE de comprar acciones con información privilegiada, y la gestión por parte del Santander de Negocios de la venta de Renta Inmobiliaria, son hoy noticias de primera en la prensa económica.

CINCO DIAS destaca en primera "La inflación de octubre presiona a favor de medidas más duras", "La ejecutiva del PSOE leerá la cartilla a Solchaga", "Cumbre de la CE para analizar la situación del Este", "Moscú mantendrá el control de precios y salarios".

En el editorial "Precios, otra mala salida" se afirma que "Por encima de la mayor o menor tensión de la política monetaria, la mala evolución el IPC ha producido una pérdida considerable en los avances antiinflacionistas conseguidos entre 1983 y 1988, con el daño consiguiente a la competitividad exterior de los productos españoles. Y es una muy mala noticia para Carlos Solchaga, inmerso en un debate político en el cual preferiría a buen seguro indicadores ecomómicos más favorables".

EXPANSION recoge en primera "El Santander de Negocios gestiona la venta de Renta Inmobiliaria", "La inflación no se enfría", "Escámez está dispuesto a comprar Cartera Central sin negociar con "Los Albertos", "Acuerdo de los "doce" para armonizar las políticas económicas y monetarias", "Hitachi negocia su entrada en Gelmaz".

LA GACETA DE LOS NEGOCIOS titula "La CE prohibe comprar acciones con información privilegiada", "Redondo pasó sin críticas el escollo del comité federal", "Un americano quiere el muro de Berlín por 5.000 millones de pesetas", "García Ambrosio, posible árbitro en Grucycsa", "Renta Inmobiliaria da problemas a Economía", "La inflación tiende a cerrar 1989 en el 7,2 por ciento".

En el editorial "Crédito para el IPC" se afirma que "Buena parte de los agentes sociales han llegado a la rara coincidencia de afirmar que lo realmente necesario es que el ejecutivo recupere el crédito en sus objetivos de inflación. Para ello nada se ha revelado mejor desde los pactos de la Moncloa, cuando la economía española ganó el activo ahora despilfarrado de negociar los salarios, según la inflación prevista, que concertar, de verdad, objetivos e instrumentos. Las posiciones van a ser muy divergentes y costará el acuerdo, pero es necesario, al menos, intentarlo.

M.C.D.2022

ACCIONES		Anterior	Hoy
BANCOS			
Bilbao-Vizcaya	M	803	798
«	B	802	798
«	BI	808	804
«	V	802	798
Andalucía	M	1.718	1.698
Atlántico	M	345	346
Bankinter	M	755	760
Bankoa	BI	419	419
Barclays Bank	M	415	400
B. N. P. España	M	350	340
Castilla	M	5.950	5.950
Catalana	B	530	530
Central	M	979	970
«	B	982	970
«	BI	979	970
«	V	980	970
Com. Español	M	681	-
Com. Trasatlántico	B	-	1.600
Cto. Balear	M	580	581
Español Crédito	M	1.085	1.080
«	B	1.085	1.080
«	B	1.085	1.080
«	V	1.085	1.080
Exterior	M	615	615
«	B	615	615
«	BI	615	-
«	V	615	615
Fomento	M	400	400
Galicia	M	1.055	1.045
Guipuzcoano	M	950	950
«	BI	950	950
Herrero	M	990	991
Hispano	M	814	814
«	B	814	814
«	BI	814	814
«	V	814	815
Pastor	M	499	489
«	B	505	500
«	BI	502	499
«	V	501	498
Popular	M	1.805	1.798
«	B	1.803	1.796
«	B	1.805	1.800
«	V	1.808	-
Progreso	M	791	791
Santander	M	820	820
«	B	810	820
«	BI	800	810
«	V	810	810
Valencia	M	373	370
«	V	379	370
Vasconia	M	770	765
Zaragozano	M	735	730
«	B	745	745
«	BI	-	-
«	V	745	740
SEGUROS			
Aurora-Polar	BI	-	-
Bilbao	BI	-	380
Corp. Mapfre	M	C 8.300	C 8.180
Reunión	V	315	310
Unión Fénix	M	C 11.650	C 11.550
INV. MOBILIARIAS/FINANCIERAS			
Cartinbao	M	334	-
Figranvisa	M	-	456
Finsa	M	-	781,5
Bansaliber	M	990	1.000
Carmosa	M	1.455	-
Cartex	M	260	260
Cartisa	M	1.420	1.375
Ceivasa	M	1.260	1.205
Cofir	M	325	330
Corp. Alba	M	810	810
Esp. Inversiones	M	-	372
Fibansa	M	-	985
Fintisa	M	910	885
Fiponsa	M	-	-
Gral. Inversiones	M	-	P. 307
Gesinval Europa	M	240	D. 243
Gesinval Ibérica	M	240	D. 243
Herrero	M	630	640
Inbazasa	M	-	-
Inburesa	M	77	77
Intra	BI	498 EX	515
Invatisa	M	1.480	1.460
Invercogui	BI	-	-
Inverpastor	M	155	155,75
Mobinter	M	148	-
Norvasa	M	832	832
Pratisa	M	1.240	1.220
Rentisa	M	1.360	1.335
Unión Europea	M	347	347

ACCIONES		Anterior	Hoy
ALIMENTACION			
Savin	M	490	510
«	BI	-	-
El Aguila	M	360	352
Bodegas Bilbaínas	BI	-	-
Corp. Alimentaria	M	230	230
Damm	B	-	-
Ebro	M	3.105	3.105
Elosua	M	-	-
Garavilla	BI	550	-
Gral. Azucarera	M	C 7.830	C 7.720
Ind. Agrícolas	B	1.575	1.580
Koipe	M	C 3.600	C 3.630
Pebsa	M	155	160
Tabacalera	M	777	770
Uniasa	M	756	550
Unión Cervera	M	91	90,75
Viscofán	M	2.600	2.600
ELECTRICAS			
Cantábrico	M	C 1.735	C 1.750
Cataluña	B	C 362	C 365
Endesa	M	C 2.325	C 2.355
Española	M	C 527	C 523
«	B	-	-
«	BI	-	-
«	V	-	-
Fecsa	M	-	-
«	B	C 440	C 442
«	B	-	-
«	V	-	-
Gesa	M	C 2.900	C 2.950
Iberduero	M	C 646	C 646
«	B	-	-
«	BI	-	-
«	V	-	-
Nansa	M	C -	C -
Reunidas	M	C 810	C 810
Ribagorzana	B	C 1.365	C 1.365
Sevillana	M	C 602	C 602
«	B	-	-
«	BI	-	-
«	V	-	-
U. E. Fenosa	M	C 430	C 432
«	B	-	-
«	BI	-	-
«	V	-	-
Viesgo	M	250	238
SIDEROMETALURGICAS			
Acenor	BI	-	132
Acerinox	M	1.260	1.210
Acumulad. Tudor	M	298	295
Aforasa	M	330	330
Altos Hornos	M	C 515	C 520
«	B	–	-
«	BI	–	-
Amper	M	365	350
Asturiana Zinc	M	1.550	1.550
Auxiliar FF. CC.	M	630	630
Bendix España	M	440	440
Cerrajera	B	290	-
Ceselsa	M	690	-
Citröen Hispania	M	-	1.340
Coto Cortés	M	455	455
Duro Felguera	M	C 1.615	C 1.600
Española Zinc	M	-	690
Fasa Renault	M	510	515
IB-MEI	M	-	-
Imisa	M	-	-
Jumberca	B	400	-
Macosa	M	195,50	194,75
Nissan Mot. Ibérica	M	C 903	C 915
«	B	–	-
Nueva Montaña	M	C 411	C 415
Ponferrada	M	84,50	78
Santana	M	217,50	215
Sistemas AF	M	895	895
Tormaleo	M	-	450
Tubacex	M	C 1.275	C 1.275
«	BI	–	-
Tycsa	M	-	-
Zardoya Otis	M	C 10.050	C 10.000
QUIMICAS			
Aragonesas	M	C 2.110	C 2.160
«	B	-	-
Carburos	B	C 7.970	C 7.900
Cross	M	C 1.875	C 1.855
«	B	-	-
Ence	M	C 5.820	C 5.950
Explosivos	M	-	-
«	B	-	-
«	BI	-	-
Faes	BI	1.600	1.585
Fosforera	M	454	455

ACCIONES		Anterior	Hoy
QUIMICAS			
Inpacsa	B	139	138,5
Nicas	BI	110	105
Oxigeno	M	-	-
Papelera Esp.	M	C 826	C 820
«	BI	-	-
Papelera Navarra	M	-	P. 125
Petróleos	M	C 2.200	C 2.215
«	B	-	-
«	BI	-	-
Petromed	M	C 8.780	C 8.600
Sarrió	M	C 1.803	C 1.805
Seda Barna	B	143	140
Sefanitro	BI	-	252
Sciace	M	C 923	C 920
«	B	-	-
Torras Hostench	B	1.555	1.525
Unipapel	M	1.105	1.105
Vidrala	M	C 3.610	C 3.700
Vilesa	M	-	-
CONSTRUCCION			
Agromán	BI	C -	C -
Asland	B	960	955
Corp. Noreste	M	D. 1.015	1.015
Cristalería	M	1.421	1.419
Cubiertas MZOV	B	-	-
Dragados	M	C 2.895	C 2.935
Finac. y Minera	M	1.640	1.650
Fomento Obras	B	-	P. 2.345
Lemona	BI	1.850	-
Rezola	BI	-	725
Sansón	B	2.850	2.850
Tafisa	M	755	750
Uralita	M	C 3.260	C 3.270
Valderrivas	M	3.920	3.950
Valen. Cementos	M	4.550	4.425
«	V	-	-
INMOBILIARIAS			
Metro-Vacesa	M	1.120	1.100
Ahorro familiar	M	-	330
Ceisa	M	2.300	2.380
Colonial	B	-	780
El Encinar	M	-	-
Eurobuliding	M	201	201
Inmobanif«	M	-	1.050
Renta Inmobil.	M	C 1.280	C -
Urbis	M	507	484,5
Vallermosos	M	C 3.120	C -
Zabálburu	BI	-	-
VARIAS			
Acesa	M	173	172
Aguas Barna	B	586	588
Aguas Valencia	B	692	710
Aumar	M	114	114
Catalana gas	B	C 4.340	C 4.340
Finanzauto	M	687,50	700
Gas Madrid	M	-	-
Iberpistas	M	115	114,5
Indo	B	-	835
Prosegur	M	-	-
Saba	B	900 EX	880
Tabacos Filipinas	B	240	-
Telefónica	M	C 942	C 946
«	B	-	-
«	BI	-	-
«	V	-	-
DERECHO			
Fosforera		10	3
Grupo MAPFRE		C 1.315	C -
Finanzauto		270	278
		-	-
		-	-
		-	-
		-	-
		-	-
		-	-
		-	-
		-	-
Repsol		C 2.335	C 2.325
FONDOS INVERSION			
Bancayafondo I		1.176,47	1.176,75
Bancayafondo III		1.377,76	1.380,77
Bilbao Eurofund		-	-
Fonbancaya		685,81	686,59
Fondonorte		142,19	142,26
Interbao		1.034,05	1.045,15
Inverahorro		766,63	767,01
Mobilnova		124,28	124,19
Mundiahorro		1.048,17	1.052,36
Patrinova		128	127,94
METALES PRECIOSOS			
ORO (ptas./Gramo)		1.610,75	1.641,88
PLATA (Ptas./Gramo)		22,36	22,81

BANCO BILBAO VIZCAYA-BBV

M.C.D.2022

Once muertos en Argentina y Uruguay por el temporal

Miles de damnificados y cuantiosos daños

BUENOS AIRES. EFE.

Al menos ocho personas resultaron muertas y un millar de viviendas dañadas a consecuencia del temporal que azotó Buenos Aires y sus alrededores el pasado fin de semana, se informó ayer.

Cerca del 80 por ciento de las 7.000 personas que fueron evacuadas a causa de las inundaciones provocadas por las crecidas del río de La Plata permanecían alojadas en escuelas y edificios públicos.

El fuerte viento del sureste cesó en las primeras horas de ayer después de haber ocasionado numerosos trastornos en la población por la interrupción de los servicios de energía eléctrica y agua potable.

La dirección de Defensa Civil informó de que los evacuados estarán en condiciones de regresar a sus hogares a finales de esta semana y que la situación sanitaria de los afectados es buena.

La localidad de Quilmes, situada 20 kilómetros al sur de Buenos Aires, fue declarada en situación de emergencia debido a que la mayor parte de los evacuados pertenecen a un distrito.

Fuentes oficiales dijeron a Efe que las víctimas del temporal fallecieron electrocutadas y ahogadas.

URUGUAY: TRES MUERTOS Y GRAVES DAÑOS

MONTEVIDEO. EFE.

Al menos tres muertos y cuantiosos daños materiales causaron las lluvias y vientos superiores a los cien kilómetros por hora que azotaron el territorio uruguayo entre el sábado y el domingo pasados, se informó ayer.

En la desembocadura del río Uruguay, la Prefectura Nacional Naval tuvo que auxiliar a tres embarcaciones argentinas y rescatar a nueve tripulantes.

Los vientos, que en algunas zonas alcanzaron los 150 kilómetros por hora, derribaron decenas de árboles y cables de los tendidos eléctrico y telefónico.

El temporal afectó también al sector agropecuario, produciendo pérdidas en cultivos y mortandad entre el ganado ovino, que se encuentra en etapa de parición.

CARGA.- SEVILLA. Policías antidisturbios cargan contra los manifestantes que se habían concentrado frente a la Capitania General de Sevilla, donde se estaba efectuando el sorteo de los mozos para el servicio militar de 1990. (TELEFOTO EFE)

Vendían la droga en un piso alquilado

Detenidos dos individuos con 1.500 dosis de heroína en Soria

SORIA. EFE.

Dos individuos han sido detenidos en la localidad soriana de Almazán por fuerzas de la Comandancia de la Guardia Civil de Soria, al encontrar en su domicilio 1.500 dosis de heroína durante un registro. Los drogodependientes acudían a esta vivienda para adquirir pequeñas dosis de la sustancia estupefaciente.

La Guardia Civil, que ha incautado también en ese piso diversos productos farmacológicos para mezclar con la droga, una balanza de precisión, dinero en efectivo y algunas armas de aire comprimido, detuvo a A. F. B. natural de Jaén y de 37 años, que se encontraba reclamado en busca y captura por la Audiencia Provincial de Madrid por tráfico de estupefacientes. En el mismo lugar fue detenido J. B. L. C., de 25 años y natural de Soria.

Intervenidos 30 kilos de cocaína

BARCELONA. EFE.

Treinta kilos de cocaína, valorados en más de 500 millones de pesetas a precio de mercado negro, han sido intervenidos en una operación llevada a cabo por la policía, que ha detenido a tres españoles que distribuían la droga en Barcelona, y a un colombiano que se la facilitaba en Madrid.

La policía sospecha que el distribuidor barcelonés, Juan Morata González, de 24 años, pagaba a la organización, integrada al parecer por ciudadanos colombianos, a través de operaciones bancarias desde Andorra, a donde sería trasladado el dinero producto de la venta de la cocaína, por lo que ha emprendido averiguaciones en este sentido.

Además de Juan Morata, en Barcelona han sido detenidos la madre de éste, Francisca González Torrente, de 54 años, y Enrique Cendros Pie, de 25, y en Madrid Octavio Jesús Galeano Valderrama, de 32 años y natural de Medellín (Colombia).

Las Fuerzas Antidisturbios cargaron contra los mariscadores en la ría de Arosa

Una mujer, herida grave

VILLANUEVA DE AROSA (PONTEVEDRA), EFE.

Tres personas han resultado heridas, dos mujeres y un hombre, durante una carga de las Fuerzas de antidisturbios de la Guardia Civil para dispersar a centenares de personas que ocupaban la playa de Castelete, en el municipio de Villanueva de Arosa, donde vecinos de Corbillón intentaban mariscar y vecinos de San Miguel de Deiro pretendían impedirlo.

A primeras horas de ayer centenares de personas se concentraron en la playa, donde los vecinos de Corbillón pretendían faenar, mientras sus oponentes, vecinos de San Miguel de Deiro, intentaban evitar el marisqueo, lo que originó enfrentamientos que motivaron que la Guardia Civil lanzase botes de humo, para que se dispersasen.

Ante la negativa de los concentrados a dispersarse, la Guardia Civil practicó una carga en la que inicialmente resultó herida una mujer.

La herida fue trasladada por agentes de la Guardia civil a un centro médico local, donde se dispuso su traslado al Hospital Provincial de Pontevedra. Presenta heridas en la cabeza, una de ellas a la altura de los ojos.

Posteriormente en este centro médico ingresaron otras dos personas, Ramona Feijoo y Alvaro González Oubiña, vecinos de Corbillón-Cambados, que según testimonio de sus familiares y testigos presenciales sufren lesiones faciales como consecuencia de haber recibido impactos de pelotas de goma.

Los incidentes se iniciaron a las ocho de la mañana, cuando los vecinos de San Miguel de Deiro trataron de impedir a los de Corbillón que mariscasen. Tras los primeros enfrentamientos entre los dos grupos, intervinieron las fuerzas de la Guardia Civil, que previamente lanzaron botes de humo y después practicaron varias cargas.

Este conflicto entre los dos grupos de mariscadores data del mes de junio, cuando la Xunta de Galicia efectuó una concesión de marisquero sobre una extensión de cuatro kilómetros en la playa de Castelete a la Cofradía de Villanueva de Arosa.

Hasta entonces este lugar era de libre marisqueo y al que acudían tradicionalmente los mariscadores de Corbillón, quienes consideran que la concesión de la Xunta de Galicia lesiona sus derechos.

En la pasada semana mariscadores de los dos pueblos habían llegado a una tregua después de la mediación de la Consellería de Pesca.

Desde primeras horas de ayer tarde, y coincidiendo con la pleamar, la situación se ha normalizado y los mariscadores abandonaron la playa, solamente se mantienen servicios de vigilancia en zonas de acceso a la playa.

ESTADO GRAVE DE UNA MUJER HERIDA

PONTEVEDRA. EFE.

La mariscadora Ramona Feijoo Vázquez, herida durante una carga policial en Villanueva de Arosa, se encuentra en estado grave, según el parte médico facilitado en el Hospital Provincial.

Ramona Feijoo, según el parte médico, sufre traumatismo cráneo-facial, con herida incisocontusa, pérdida de sustancia en región superficial y frontal derecha y estallido del globo ocular.

El informe médico no considera la pérdida de visión del ojo derecho de Ramona Feijoo, si bien sus familiares que permanecen en el centro hospitalario confirmaron que los médicos les han informado de tal circunstancia.

Otra de las personas heridas en estos incidentes, también ingresada en el mismo centro, Alvaro González Oubiña, de avanzada edad, sufre una herida en el ojo derecho de la que está siendo atendido.

Vecinos de González Oubiña explicaron que la herida es consecuencia del impacto de una pelota de goma, disparada por la fuerza antidisturbios, al intentar disolver una concentración de mariscadoras, que se disponían a extraer almeja y berberecho de un parque marisquero que no les correspondía.

En un centro sanitario del municipio de Cambados ha sido atendido el número de la Guardia Civil, Constantino González, con un esguince en un tobillo.

Atraco en Valencia de don Juan

VALENCIA DE DON JUAN (LEON), EFE.

Dos desconocidos atracaron a primeras horas de ayer tarde un banco en Valencia de Don Juan y se llevaron un botín de 2.300.000 pesetas, dándose posteriormente a la fuga.

Según fuentes policiales, uno de los asaltantes portaba una pistola con la que intimidó a los empleados del Banco Pastor, de la calle Carlos Pinilla, de esta localidad.

Una vez cometido el atraco los asaltantes huyeron a pie desconociéndose la dirección que tomaron.

M.C.D.2022

Es presidenta de la Federación Nacional de Asociaciones de Viudas Españolas

MERCEDES LOPEZ AMOR:

«ISABEL PANTOJA NO ES LA VIUDA DE ESPAÑA POR ANTONOMASIA»

- «Las pensiones de viudedad en España son ridículas»
- «La auténtica viuda es la que se pone a fregar para sacar a sus hijos adelante»

Ana FARIÑA

Mercedes López Amor está viuda desde hace catorce años. Actualmente es la presidenta de la Federación Nacional de Asociaciones de Viudas Españolas.

En todas las ciudades y pueblos importantes de España hay una asociación local de mujeres viudas. "Ahí puede acudir cualquier viuda que se encuentre desolada y necesite ayuda", cuenta Mercedes López Amor.

"LA FUNDACION"

– ¿Cuál es el objetivo de esta Fundación Nacional de todas las viudas españolas?

– Se trata de prestar ayuda a la viuda por la viuda misma. El mundo interior de las viudas sólo lo conocemos bien, quienes lo somos.

– ¿Cuántas mujeres están integradas en esta Federación?

– Alrededor de trescientas mil de todas partes de España.

– ¿Hay alguna condición o requisito especial?

– No, simplemente debes de ser viuda para estar con nosotros.

– ¿Es remunerado el trabajo que realizan para la Fundación o Asociación pertinente?

– En absoluto. El trabajo es voluntario, no se exige nada a nadie, y, por tanto, no se paga.

– ¿Tienen alguna subvención?

– Contamos con una pequeña ayuda del Ministerio de Asuntos Sociales.

"LA VIUDA SE SIENTE SOLA"

– ¿Qué tipo de ayuda recibe una mujer viuda por parte de la Fundación que usted preside?

– Bueno, no reciben ayuda económica, salvo en caso de extrema necesidad. Por ejemplo si hay una enfermedad muy grave, o si a un hijo le falta un año de carrera. Normalmente prestamos una ayuda moral y afectiva, que sirva de orientación.

– ¿Qué problemas encuentra una mujer viuda?

– Soledad y gran rechazo social, pues en esta sociedad todo gira en torno a la pareja, y sin ella no eres nada. Una mujer viuda está desorientada y nosotras le enseñamos a vivir esa nueva etapa.

– ¿Y económicamente?

– Muy mal. Las pensiones para viudas menores de cuarenta y cinco años son de veintitres mil pesetas; y, para mayores son de treinta mil; en fin, ridículas.

– ¿Hay diferencia de la situación de las viudas en España, con las del resto de Europa?

Mercedes Lopéz Amor, presidenta de la Federación Nacional de Asociaciones de Viudas

– Mucha, porque tienen más ayudas estatales y viviendas asistidas.

–Ya para finalizar ¿cree usted que Isabel Pantoja es la viuda de España por antonomasia?

– Pocas nos vemos reflejadas en ella. La viudedad es algo más serio y que se lleva por dentro. Ella lo ha exagerado mucho. La auténtica viuda es la que se pone a fregar para sacar a sus hijos adelante, esa es, y de ella nadie se acuerda nunca.

CRUCIGRAMA

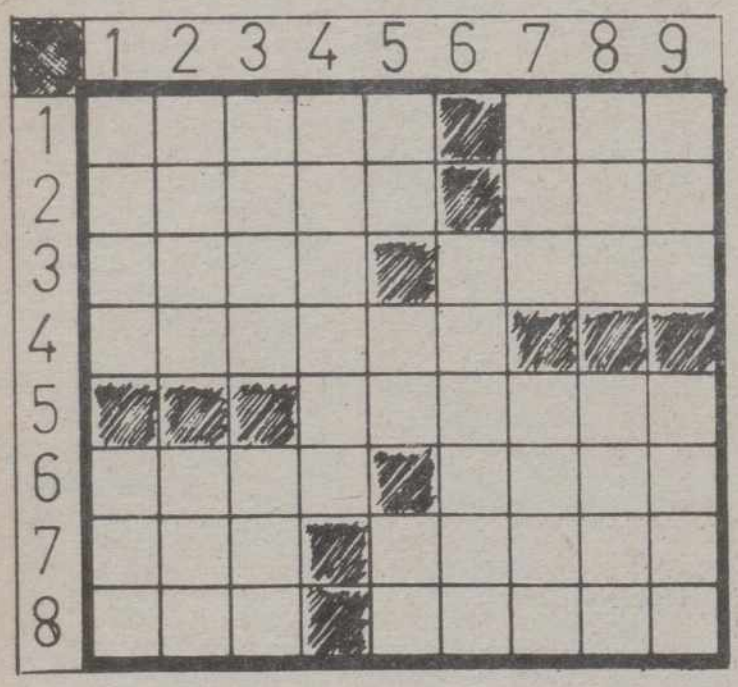

HORIZONTALES: 1: Pieza pequeña que sirve para abrochar. Autillo. 2: Acción de abusar. (al rev.) Está contento. 3: Materia textil. Pueblo de la prov. de Tarragona. 4: (al rev.) Máscara. 5: Mostrarse al exterior. 6: Licor. Da vueltas. 7: Verdura. Monte peñascoso. 8: Nombre de mujer. Famosa ría de Pontevedra.

VERTICALES: 1: Fruto carnoso y jugoso. Aquí, en este lugar. 2: (al rev.) Pieza hueca, cilíndrica, abierta por ambos lados. Impar. 3: Cierto juego de naipes. Doncella india enamorada de Buda. 4: Cuevas de ciertas fieras. 5: Negociación. Carta de la baraja. Repetido; ser querido. 6: Amparar. 7: Plural de vocal. Río español. 8: Movimiento convulsivo habitual. Anillos. 9: Metal. Batracio.

TABLEROGRAMA

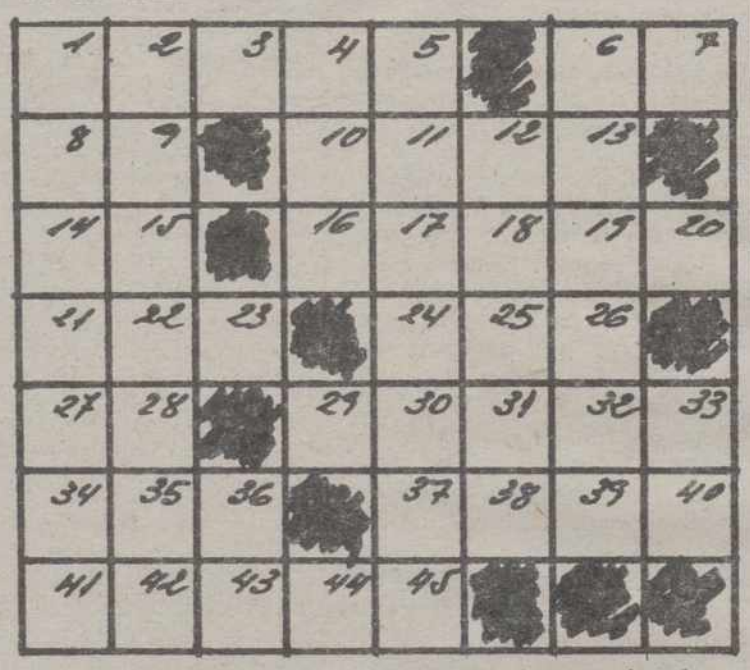

A — — — — — Conjunto de géneros de contrabando.
36 27 35 8 25

B — — — — — — — — Nombre de varón.
29 28 20 12 3 34 11 1

C — — — — — Cruel, riguroso.
24 17 2 21 9

D — — — — — Cierto deporte.
43 44 13 7 45

E — — — — — Zanja que forman las aguas llovedizas.
10 30 23 38 26

F — — — — — Piedra que cierra un arco.
4 14 22 40 19

G — — — — Tribu, familia.
16 31 5 42

H — — — — — Corro.
39 18 32 6 15

I — — — Perro.
37 41 33

SOLUCIONES A LOS PASATIEMPOS DEL DIA ANTERIOR

AL CRUCIGRAMA

HORIZONTALES: 1: Fruta. Pas. 2: Lunar. Oda. 3: atiB. Clan. 4: nárasO. 5: Cómico. 6: Como. Iván. 7: Ave. Aneto. 8: Ras. rolaC.

VERTICALES: 1: Flan. Car. 2: Ruta. Ova. 3: Unir. Mes. 4: Tabaco. 5: Ar. ¡So!. Ar. 6: Comino. 7: Pol. iveL. 8: Ada. Cata. 9: San. onoC.

A LA SOPA DE LETRAS

M.C.D.2022

Albert Boadella:
«Felipe González es el mejor actor de España»

P. Casado

Desde el pasado 4 de noviembre se emite por la Segunda Cadena de TVE, a las once de la noche la serie "Ya semos europeos", protagonizada por Albert Boadella y el grupo de teatro "El Joglars".

"Ya semos europeos" es una serie, sin duda polémica, de siete reportajes sobre temas de actualidad que afectan al proceso de modernización e integración de España en la Comunidad Económica Europea.

La creación de un nuevo Ministerio, el de "Promoción de los valores hispánicos"; "Los uniformes"; "El Paro"; "Los animales"; "El 92"; "El concurso" y "Las comunicaciones", son los programas de la serie en la que, en clave de humor no exento de ironía, los actores de El Joglars dan vida a personajes esperpénticos de la actualidad española.

El papel de presentador y reportero de la serie corre a cargo de Albert Boadella, un genio del humor y del teatro en Cataluña.

–¿De dónde surgió la idea para la elaboración de la serie?

–Ya habíamos realizado una serie anterior que se emitió solamente en el circuito catalán y que se llamaba "Som una meravella". De ahí surgieron las pautas que nos llevaron a la elaboración de "Ya semos europeos", que ha contado con más medios pero que mantiene una estructura parecida.

–La producción corre a cargo de una productora privada.

–Sí, es que el nivel técnico que se requiere para una serie como la que nosotros nos planteábamos no la hay en TVE, y sí en la productora privada que ha realizado nuestro programa.

–Es ésta una serie muy sarcástica, ¿hubo algún problema con los directivos de TVE?

–TVE se comprometió con la serie en la época de Pilar Miró, que nos dió total libertad. Con Solana tampoco hemos tenido ninguna traba sólo que la ha incluído en una banda horaria poco atractiva ya que competirá con la película de los sábados en la primera cadena. Ellos dicen que es para promocionar la Segunda Cadena pero estoy convencido de que lo hacen así para que la audiencia sea más baja.

–¿Los componentes de El Joglars son los únicos actores de la serie?

–Para nosotros es un trabajo más que entra en nuestra trayectoria de actores. Ahora no es teatro, es una serie de televisión y cambian algunas cosas. De todas formas en la serie colaboran en algunos programas personajes muy conocidos de la vida española, como Antonio de Senillosa, por ejemplo.

–¿Hay en España buenos actores?

–Sí, desde luego que sí los hay...

–¿Quién es el mejor actor español?

–Felipe González es el mejor actor. Con sus apariciones públicas, con lo que dice, consigue convencer a la audiencia de cualquier cosa.

PROGRAMACION TV

MARTES, 14

1ª CADENA

17,45 Avance Telediario
17,50 Barrio Sésamo
18,20 Cuentos del Buey
"Episodio 21"
18,50 Naturaleza secreta
"El soto"
19,20 Entre líneas
(Rep.: Viernes 17, a las 9'00 en TVE-2)
19,50 Como en los viejos tiempos
"Contratos de negocios"
20,20 Informativos territoriales
Desconexión de la Programación Nacional
20,29 Conexión con la programación nacional
20,30 Telediario-2
21,00 El tiempo
21,15 La luna
(Rép.: Sábado 18, a las 2,50 en TVE-1)
22,20 Sesión de noche
Ciclo: Montgomery Clift
"De aquí a la eternidad", 1953, 115'
00,30 Telediario-3 y Teledeporte
00,55 Testimonio
"El Papa en Alemania: no se puede vivir a prueba"
01,00 Filmoteca del Martes
"Manon", 1986, 110'
Dirección: Roman Chalbaud
Nacionalidad: Venezolana
Intérpretes: Mayra Alejandra, Miguel Angel Landa
02,50 Despedida y cierre

2ª CADENA

17,25 El tiempo que vivimos
18,25 La guerra de Jenny
"Episodio n.º 3"
19,15 El Mirador
19,30 Cerca de las estrellas
–Baloncesto
Tenerife-Puleva
En directo desde Tenerife
22,00 Noticias-2
22,30 La casa por la ventana
(Rep.: TVE-1, sábado 18, a las 5,40)
23,30 Yo Claudio
"Esperando entre bastidores"
00,25 Tendido cero
(Rep.: Miércoles 15, a las 9,30 en TVE-2)
00,55 La Noche
"Primera Plana"
Modera: Faustino Fernández Alvarez
02,15 Despedida y cierre

MIERCOLES, 15

1ª CADENA

7,45 Carta de ajuste
Elton John
"Sleeping with the past"
8,00 Buenos Días
9,00 La familia feliz
"Episodio n.º 13"
9,55 Avance Telediario
10,00 El día por delante
–A las 10,30: El derecho de amar
"Episodio n.º 117"
–A las 12,00: Santa Bárbara
"Episodio nº 138"
–A las 12,45: Avance Telediario
–A las 13,05: Dibujos animados
"El Pájaro Loco: La moderna Caperucita"
13,55 Avance Telediario
14,00 Informativos Territoriales
14,55 Conexión con la Programación Nacional
15,00 Telediario-1
15,30 A mi manera
–Cheers
"El actor homicida"
17,45 Avance Telediario
17,50 Barrio Sésamo
18,20 El muchacho y el elefante
"Testigo clave"
18,50 Un cesto lleno de libros
"(Rep.: Domingo 19, a las 9,30, en TVE-1)
"Va de humor"
19,20 Hablando claro
(Rep.: Jueves 16, a las 9, en TVE-2)
19,50 Throb
"Episodio n.º 36"
20,20 Informativos Territoriales
Desconexión de la Programación Nacional
20,29 Conexión con la programación nacional
20,30 Telediario-2
21,00 El Tiempo
21,15 El tiempo es oro
22,20 Hércules Poirot
"Triángulo en Rodas"
Hércules Poirot está de vacaciones en la isla de Rodas. En el Hotel Palace, donde se hospeda, conoce a dos matrimonios: los Chantry y los Gold. Ambas parejas entran en un conflicto, que acaba en asesinato

23,20 Los frutos de Eldorado
"La plata"
(Episodio n.º 4)
00,20 Telediario-3 y Teledeporte
01,00 Ultima sesión
"Remordimiento", 1931, 74'
Dirección: Ernst Lubitsch
Nacionalidad: Norteamericana
Intérpretes: Lionel Barrymore, Phillips Holmes
Es el 11 de noviembre de 1918. Se ha firmado el armisticio que pone fin a la sangrienta Primera Guerra Mundial. Ahora, terminada la contienda y vueltos sus protagonistas a la cordura, un joven soldado francés no puede reprimir los remordimientos que le atormentan desde que dio muerte a un soldado de su misma edad. Para reparar su culpa en alguna medida, decide ir a visitar a la familia de su víctima, cuyos datos tiene en su poder. Efectuado el viaje y una vez en el pequeño pueblo alemán donde habitan, la casualidad hace que el muchacho francés no pueda revelar su identidad, haciéndose pasar por un antiguo amigo del joven muerto. Hasta tal punto, que la novia que el soldado alemán tenía en el pueblo se enamora de él
–V.O. con subtítulos en castellano
02,15 Despedida y cierre

2ª CADENA

7,45 Carta de ajuste
"Rapsodia andaluza", "Recuerdos de Andalucía", "Gran Vals", Eduardo Ocón
8,00 Con tu cuerpo
8,15 Dibujos animados
El lobo Hokey: "El lobo trasquilado" y "El castillo de la Reina"
8,35 Cursos de idiomas
9,00 Arte y artistas flamencos
(Repetición)
9,30 Tendido cero
(Repetición)
10,00 Hoy a las 10
11,00 Cristóbal Colón
"Episodio n.º 3"
12,00 Las doce en punta
13,00 Eurodiario
13,30 La cometa blanca
"Episodio n.º 13"
14,00 3 x 4
15,00 Fúbol
España-hungría, en directo, desde Sevilla
17,00 Doña Beija
"Episodio n.º 77"
17,40 Secuencias
"Como se hizo... Lo mejor de "Cómo se hizo"
18,25 Pablo y Virginia
"Episodio n.º 2"
Dirección: Pierre Gaspard-Huit
19,25 El mirador
19,30 Cerca de las estrellas
Incluirá amplio reportaje sobre el encuentro de fútbol España-Hungría
22,00 Noticias-2
23,30 Corazón
(Rep.: Domingo 19, a las 4, en TVE-1)
23,30 Estrenos TV
"Dos pillos en el Oeste"
Dirección: Burt Kennedy
Intérpretes: Larry Hagman, lou Gossett
Quince vende a Jason, un hombre de color, con la intención de huir los dos juntos una vez cobrado el dinero. En su huida son detenidos por la hija del sheriff, que los confunde con los dos forajidos más buscados del país por el asalto a un tren. Esta equivocación dará lugar a una serie de situaciones en las que los dos individuos se verán involucrados y sus planes cambiarán de una forma inesperada
00,45 La Noche
"Regreso al futuro"
Modera: Felipe Sahagún
02,15 Despedida y cierre

M.C.D.2022

Bonoloto

El domingo y el lunes no hubo acertantes de seis

Madrid, EFE

En el segundo sorteo del Bonoloto de la semana, celebrado ayer, no han aparecido acertantes de la máxima categoría (seis aciertos) por lo que la cantidad asignada a ese premio, 22.518.906 pesetas, se destina al "bote" que se pondrá en juego el próximo domingo.

De segunda categoría (cinco aciertos más el número complementario) hay un sólo acertante que cobrará 8.444.590 pesetas; y de tercera categoría (cinco aciertos), 79 acertantes que percibirán 201.910 pesetas.

A los 5.068 acertantes de la cuarta categoría (cuatro aciertos) le corresponden 3.703 pesetas; y a los 107.433 acertantes de quinta categoría (tres aciertos), 262 pesetas.

En el primer sorteo de la semana, celebrado el domingo, no apareció ningún acertante de la máxima categoría (seis aciertos), por lo que el importe del premio, 68.215.220 pesetas, se destina al "bote" que se pondrá en juego el próximo domingo.

De la segunda categoría (cinco aciertos más el número complementario) fueron ocho los acertantes, que cobrarán 1.055.574 pesetas.

En la tercera categoría (cinco aciertos) aparecieron 104 acertantes, que percibirán 153.374 pesetas; en la cuarta (cuatro aciertos) 5.636, que recibirán 3.330 pesetas; y en la quinta (tres aciertos 112.035, que cobrarán 251 pesetas.

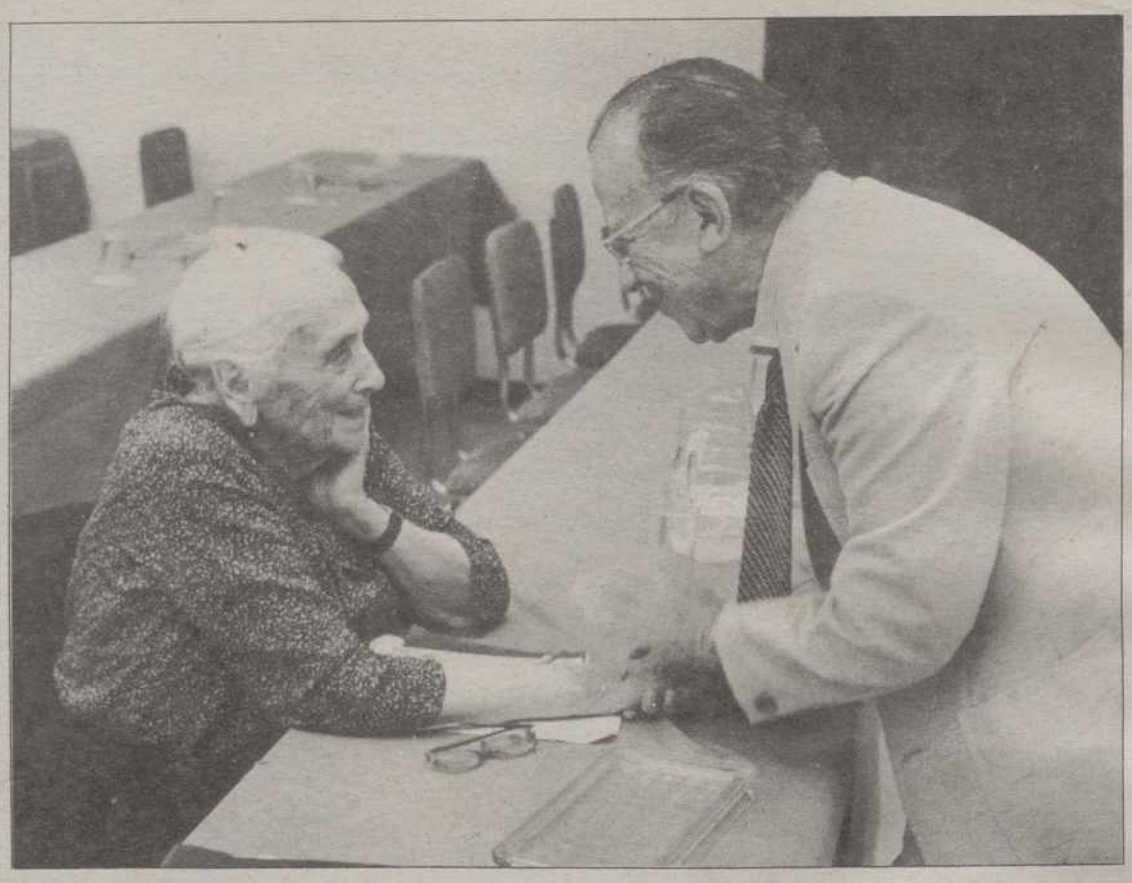

Dos viejos amigos.- MADRID. La Presidenta del PCE, Dolores Ibárruri, conversando con Santiago Carrillo durante la reunión del Comité Central del Partido, el día 2-7-82. (EFE/ARCHIVO)

Ultimo homenaje a «Pasionaria»

Madrid (EFE).-Centenares de personas rindieron hoy en la sede madrileña del PCE el último homenaje a la líder comunista Dolores Ibárruri, "Pasionaria", fallecida el pasado día 12 en Madrid.

Desde las 10 de la noche de ayer, el féretro con los restos mortales de "Pasionaria" se encuentra instalado en la sala de reuniones del comité central del PCE, en su sede de la calle de Santísima Trinidad.

Los embajadores de Cuba, Polonia, Yugoslavia y China, entre otras personas, han pasado esta mañana breves momentos ante los restos mortales de Dolores Ibárruri, que estarán expuestos al público hasta el próximo jueves, día en que será enterrada en el cementerio civil de La Almudena.

El féretro se encuentra colocado sobre un catafalco cubierto de terciopelo rojo. A su izquierda, la bandera de España con crespón negro y a su derecha, la del PCE, también con crespón.

Al fondo un lienzo rojo y sobre él una gran fotografía de "Pasionaria" dirigiéndose por la radio a los milicianos.

Los miembros del comité central del PCE, del PSUC y de las juventudes comunistas se irán turnando de cuatro en cuatro para velar los restos mortales de su presidenta hasta el jueves.

El ministro de Cultura, Jorge Semprún, afirmó hoy tras acudir a la sede del PCE para rendir homenaje a la "Pasionaria" que "es muy simbólico que Dolores muera en estos momentos en que está derrumbándose aquel universo por el cual ella luchó y en el que ella creyó".

Semprún, que llegó acompañado de Fernando Claudín, actual presidente de la Fundación Pablo Iglesias, dijo que la muerte de "Pasionaria" le trae recuerdos de muchos años de trabajo en una organización política, "muchos recuerdos gratos y poco gratos", añadió.

Claudín y Semprún, ex-militantes ambos del Partido Comunista, coincidieron en señalar que la vida de Dolores Ibárruri está muy relacionada con la guerra civil, y añadieron que fue entonces cuando su figura adquirió la categoría de mito.

Fernando Claudín, por su parte, destacó que "Pasionaria" se convirtió fuera de España en la encarnación de la guerra civil.

Los dos políticos señalaron, en otro momento, que es una figura de la historia española, y que nadie la borrará de esa historia.

Inaugurado ayer

El mayor acelerador de partículas del mundo

Ginebra, EFE.

El acelerador del Laboratorio Europeo de Partículas (LEP), el mayor del mundo, fue inaugurado ayer en un acto celebrado en la sede del Consejo Europeo de Investigaciones Nucleares (CERN), también conocido como Laboratorio Europeo para la Física de las Partículas.

El director del CERN, el italiano y premio Nobel de Física Carlo Rubbia, pronunció el discurso inaugural en presencia de representantes de los catorce países que han colaborado en el proyecto LEP, entre ellos España.

Rubbia afirmó en su discurso que el LEP es el mayor instrumento científico construido en el mundo y que su costo se ha ajustado al presupuesto inicial, fijado en 1.300 millones de francos suizos (802 millones de dólares).

El científico señaló que la puesta en marcha del LEP, cuyos primeros ensayos se efectuaron el pasado mes de agosto, es un "hecho único para la ciencia mundial y abre una nueva etapa en la vida de nuestra organización".

"Al principio de esta década –dijo– se puso de manifiesto que la clave de nuestra interpretación teórica de las interacciones fundamentales exigían la creación de partículas de una masa diez veces mayor que las que entraban en los aceleradores existentes hasta ese momento, por lo que pensamos en la construcción del LEP".

Carlo Rubbia afirmó que el éxito del CERN se basa en que las investigaciones realizadas desde su creación, hace 35 años, han sido llevadas a cabo por unos 5.000 científicos, de los que el veinte por ciento procedían de países no pertenecientes a Europa occidental, "lo que ha dado un carácter integrador a este organismo".

La Comunidad Europea adopta normas para la prevención del tabaquismo

Bruselas (EFE).-La Comunidad Europea adoptó ayer la primera directiva relativa a la prevención del tabaquismo, que se calcula causa diariamente la muerte a mil personas en los doce estados miembros.

La iniciativa se enmarca dentro del programa "Europa contra el cáncer", al que "los doce" decidieron además consagrar 50 millones de ecus en los próximos cuatro años.

Los ministros responsables de Sanidad de la CE, reunidos en Bruselas bajo la presidencia del francés Claude Evin, también acordaron techos máximos de alquitrán permitidos en los cigarrillos.

La directiva adoptada, sobre la que ya se logró una posición común durante la presidencia española el pasado semestre, hace obligatorio a partir del 1 de enero que todos los paquetes de cigarrillos vendidos en la CE contengan el mensaje "El tabaco daña seriamente su salud".

Además contendrán mensajes complementarios más específicos, a elegir de una lista que incluye "Fumar causa cáncer", "Fumar causa enfermedades cardio-vasculares" y "Fumar, cuando embarazada, daña su bebé".

La regulación, dirigida a armonizar el etiquetado de los paquetes de tabaco cuando desaparezcan las barreras en 1992, obliga también a que se indique claramente el contenido de alquitrán y nicotina, la sustancia que hace el tabaco adictivo.

El alquitrán, que cuanto más alto sea su contenido en un cigarrillo mayor es el riesgo de cáncer de pulmón, deberá reducirse gradualmente para llegar a un techo máximo de 15 miligramos en 1992 y 12 miligramos en 1997, con una derogación temporal para Grecia.

La propuesta de directiva sobre contenidos máximos debe ser aprobada por el Parlamento Europeo antes de ser adoptada definitivamente, probablemente durante la presidencia irlandesa de la CE.

Cada año, según cifras de la Organización Mundial de Salud, una media de 440.000 ciudadanos mueren prematuramente de enfermedades causadas por el tabaco, la mayoría de ellos de cáncer.

La Comunidad Europea lanzó a finales de 1985 un programa de acción con el objetivo final de reducir en un 15% el número de muertes causadas por cáncer.

El ministro español de Sanidad, Julián García Vargas, dijo que aunque la financiación de la campaña residía en última instancia en las administraciones nacionales, la decisión de aprobar un presupuesto para la segunda parte (1990-1994) era muestra de la voluntad política de los doce en continuar con el programa.

"Demuestra que el progreso contra el cáncer en la CE se consolida definitivamente", dijo.

M.C.D.2022